

福岡市埋蔵文化財センター年報

第 14 号

平成 6 (1994) 年度



1996年

序

福岡市内で発掘調査された遺跡のうち、平成6年度は42遺跡の出土遺物や記録類が本収蔵されました。これまでの本収蔵された資料や記録類は、457遺跡、約25万3千点にのぼっています。これらの資料は、検索して活用できるようになっており、資料の貸出し・調査研究などの面で幅広く利用されています。

福岡市埋蔵文化財センターは昭和57年のオープン以来12年目をむかえ、収蔵能力も次第に限界に達しようとしていますが、今後とも施設・事業の充実をはかってまいりますので、関係各位のなご一層のご指導・ご協力をお願い申し上げます。

平成7年12月10日

福岡市教育委員会 教育長 尾花 剛

目 次

序	1
平成5（1993）年度の活動	2
1 資料の収蔵	2
(1)収蔵方針	2
(2)平成5（1993）年度の収蔵作業	2
表1 埋蔵文化財課・文化財整備課より搬入・本収蔵した資料一覧	
表2 仮収蔵資料のうち当センターで整理・本収蔵した資料一覧	
表3 埋蔵文化財センター本収蔵資料一覧（1986-1993）	
表4 資料の検索できる報告書一覧	
2 保存処理	8
(1)木器	8
表5 保存処理木器一覧	
(2)金属器	12
表6 保存処理金属器一覧	
3 教育普及活動	16
(1)展示	
(2)講座・展示会	
(3)資料の提供	
(4)図書の間覧	
(5)刊行物	
(6)博物館実習	
(7)入館者数	
図書	21
平成5（1993）年度予算	21
機構と職員	22
福岡市埋蔵文化財センター条例	22
福岡市埋蔵文化財センター条例施行規則	23
施設と規模	24
付録	25
1. 記録写真の整理	25
2. 平成6（1994）年度刊行報告書一覧（埋蔵文化財課・文化財整備課）	33
3. 平成6（1994）年度埋蔵文化財課発掘調査一覧	34

表紙写真：弧帯文・菱形文等で飾られた雀居遺跡の木製短甲（雀居5次調査出土）全長33.7cm、肩部残存幅14.8cm

〔当埋蔵文化財センターにおいて高級アルコール法により保存処理をおこなった〕遺物登録番号931730114

平成6（1994）年度の活動

1. 資料の収集

(1) 収蔵方針

当埋蔵文化財センター（以下「センター」と略す）では福岡市教育委員会文化財部文化財整備課・埋蔵文化財課が市内の史跡整備に伴う確認調査及び発掘調査で得た出土遺物や図面・写真等の記録類すべての関連資料を収蔵管理し広く公開して行く方針で開館12年を迎えた。

調査・報告された資料は直ちに公開され、広く活用されてこそ文化財保護法の基本理念である国民共有の文化財資料（財産）として価値が認められるものである。

このため当センターと文化財整備課・埋蔵文化財課は発掘調査資料の多用な活用を目指して昭和60（1985）年に「埋蔵文化財資料の整理・収蔵要項」（『福岡市埋蔵文化財年報第5号』所収。以下「要項」と略す）を決めた。

今年度は昨年改めた写真台帳をさらに改良を加え、それにもなって写真カードの記入方法も改訂を行った。付録にその記入例を記載した。

これ以降三者は、この「要項」にそって整理作業を実施し、すでに9年が経過し、収蔵も年々増加している。

文化財整備課・埋蔵文化財課では、史跡・遺跡の発掘調査の開始とともに「要項」にそって調査と整理作業が併行して行われる。その結果は報告書に反映され、報告書の刊行とともに整理が終了し遺物とともに記録類のセンターに搬入され収蔵管理されることとなる。

しかしながら近年の緊急調査の急増で、調査報告書の発行がたいへん困難な状況になりつつある。このような条件下でも本年度報告書作成件数は51冊の多くにのぼり広く公開し活用できるようにしたいとの報告者の熱意が感じられる。ただ調査件数は報告書の件数を上回っているのが現状である。

(2) 平成6（1994）年度の収蔵作業

文化財整備課・埋蔵文化財課より当センターに搬入される資料には、「要項」通りに整理されたもの、緊急に保存処理や分析が必要なものに限られる。このほかに埋蔵文化財課・文化財整備課の整理施設の撤収などの事情で搬入されるものがある。前者を本収蔵（保存処理の場合は保存処理一時保管）、後者を仮収蔵と呼んでいる。平成6年度の仮収蔵はなかった。

本収蔵資料

平成6年度の本収蔵資料は、第1表に見られるように文化財整備課・埋蔵文化財課より42遺跡の資料と記録類が搬入された。とくに甕棺118個体が収蔵された。（表1参照）

また仮収蔵資料のうちセンターで整理・本収蔵した遺跡は、9遺跡で遺物・記録類と甕棺3個が本収蔵された。（表2参照）

今年度までの累計は457遺跡登録遺物件数253,339点、甕棺数703個（註1）、収蔵コンテナ数25,960箱（ソート・キャビネット数も含む）記録類等総数479,734枚となっている。（表3参照）

本収蔵資料のすべての資料は、登録され「調査資料台帳」に記入されているので遺跡ごとの総資料数や内容が即座にわかるシステムとなっている。

報告書に掲載されている遺物や写真・図面等については、検索器（ビジュアル・レコーダー）により簡単に検索でき、実際に手にとって見ることができる。

また今年度から収蔵棚を記入した本収蔵・仮収蔵一覧台帳を作成したのでより一層、資料の検索がスムーズになった。

平成6年度までに検索できる報告書・遺物・記録類は第4表に見られるように274冊である。平成5年度（収蔵は次年度送りとなるため）までの福岡市埋蔵文化財調査報告書の刊行は390冊にのぼるが、その内の7割強の報告書が検索できるまでに至った。

福岡市が発掘調査を開始してから平成6年度までに調査した遺跡数は1,165件で、その内本収蔵された遺跡数457件で約4割弱である。

9年間に約4割の遺跡を本収蔵できたことは、文化財整備課・埋蔵文化財課の職員をはじめとして整理・収蔵に係った多くの人達の成果である。

（註1）甕棺1個当たりコンテナ数12箱分に相当する。

表1 埋蔵文化財課・文化財整備課より搬入・本収蔵された資料一覧

調査 番号	遺 跡 名	報告書集No・担当者	登録 遺物 点数	甕 棺 数	コン テナ 数	ソート キャビ ネット 数	モノクロネガ			カラーズライド			マイク ロフィ ーム数	図 面		カード	
							35mm	6×7	4×5	35mm	6×7	4×5		遺 構	遺 物	遺 物	写 真
							本	コマ	コマ	コマ	コマ	コマ					
9246	西新町遺跡群5次	375 池田・長家	384	0	45	0	10	247	0	170	98	0	0	33	87	170	135
8921	飯氏遺跡群3次	390 松村・宮井	1,555	66	242	0	32	632	0	561	339	0	504	341	333	657	398
8901	板付遺跡群55次	362 山口謙治	74	0	19	0	3	167	0	6	0	0	0	8	42	74	24
9210	大谷遺跡群4次	357 加藤良彦	229	1	35	0	16	112	0	301	20	0	0	37	43	119	87
9026	那珂遺跡群29次	361 山口謙治	295	0	18	0	3	417	0	40	0	0	0	19	73	262	216
9202	鋤崎遺跡群1次	388 長家 伸	533	0	39	0	3	50	0	58	38	0	0	31	23	103	31
9263	山崎古墳群2次	380 濱石哲也	490	0	21	0	14	365	0	300	173	0	0	59	53	215	211
9224	那珂遺跡群37次	366 吉留秀敏	416	1	70	0	11	138	0	284	0	0	0	45	92	360	90
9302	吉塚本町遺跡群4次	374 吉留秀敏	111	0	10	0	4	55	0	30	0	0	0	12	17	111	35
9059	田村遺跡群11次	384 吉留秀敏	50	0	8	0	2	28	0	66	0	0	0	4	7	50	18
9108	飯倉F遺跡群3次	379 山崎龍雄	372	0	49	0	20	506	0	373	56	0	36	108	69	154	269
8822	有田遺跡群141次	378 山崎龍雄	125	0	11	0	8	137	0	129	13	0	0	21	29	48	82
9256	那珂遺跡群40次	367 山崎龍雄	398	1	37	0	14	300	0	282	59	0	24	45	66	167	174
8803	有田遺跡群136次	378 山崎タ・小林	307	2	25	0	10	209	0	109	8	0	0	36	35	98	108

調査 番号	遺 跡 名	報告書集No・担当者	登録 遺物 点数	甕 棺 数	コン テナ 数	ソート キャビ ネット 数	モノクロネガ			カラーズライド			マイク ロフィ ーム数	図 面		カード	
							35mm	6×7	4×5	35mm	6×7	4×5		遺構	遺物	遺物	写真
							本	コマ	コマ	コマ	コマ	コマ					
9244	藤崎遺跡遺跡群23次	376 中村啓太郎	47	0	9	0	4	54	0	36	18	0	0	12	9	41	33
8836	有田遺跡群142次	378 山崎タ・加藤	788	0	55	0	27	682	0	398	29	0	0	76	65	272	358
9037	比恵遺跡群32次	289 荒牧宏行	330	0	42	0	2	23	0	41	4	0	0	6	36	118	11
9144	那珂遺跡群34次	365 菅波正人	674	0	149	0	6	204	0	115	0	0	0	36	132	292	113
9122	那珂遺跡群33次	364 荒牧宏行	147	0	22	0	6	148	0	62	2	0	0	21	45	90	74
9044	中村町遺跡群1次	373 荒牧宏行	123	0	17	0	8	58	0	37	0	0	0	42	15	43	40
9260	飯氏遺跡群5次	390 常松幹雄	26	0	40	0	5	46	0	126	58	0	5	11	22	25	31
9115	那珂遺跡群32次	365 菅波正人	572	0	69	0	8	109	0	197	0	0	0	54	78	226	97
9063	飯倉C遺跡群2次	387 小林義彦	872	29	119	0	42	931	0	866	0	0	0	133	129	462	509
9223	藤崎遺跡遺跡群22次	376 小林義彦	260	7	27	0	10	296	0	228	0	0	0	33	48	170	146
8112	有田遺跡群50次	377 井澤・山崎	13	0	1	0	8	8	0	45	0	0	0	11	1	8	13
9062	博多遺跡群70次	370 井澤・佐藤	3,636	0	175	1	33	383	0	685	47	0	0	125	161	1,180	252
8120	有田遺跡群58次	377 井澤・山崎	47	0	1	0	5	4	0	53	0	0	0	13	1	11	8
7809	五十川遺跡群1次	363 井澤洋一	466	0	28	1	10	115	0	242	0	0	0	63	55	354	81
8206	有田遺跡群65次	377 井澤・松村	74	0	3	0	4	10	0	0	0	0	0	3	3	35	10
8123	有田遺跡群61次	377 井澤・山崎	114	0	11	0	21	101	0	191	0	0	0	29	16	66	83
6906	今宿遺跡群1次	389 塩屋勝利	398	10	22	1	2	97	0	0	0	0	0	1	76	311	107
9336	今宿遺跡群4次	389 井沢・長家	2	1	1	1	1	0	0	0	0	0	0	1	2	2	1
8208	有田遺跡群67次	377 井澤・松村	85	0	2	0	10	74	0	182	0	0	0	30	3	17	46
9271	栗尾B遺跡群1次	386 榎本・屋山	109	0	5	0	15	280	0	239	153	0	0	31	5	25	151
9247	田村遺跡群13次	384 榎本義嗣	25	0	13	0	3	129	44	44	16	0	0	25	13	60	65
9272	脇山詳細分布調査7次	386 榎本・常松	46	0	1	0	12	0	0	176	0	0	0	32	0	0	23
9242	田村遺跡群12次	385 榎本義嗣	335	0	16	0	8	234	0	150	25	0	0	48	22	122	89
9215	脇山A遺跡群7次	386 榎本・屋山	713	0	13	0	40	448	0	362	259	0	0	98	17	85	275
9208	東入部遺跡群4次	381 池田・山口	667	0	88	0	15	535	0	359	61	0	0	129	89	667	204
9101	脇山A遺跡群6次	344 池田・榎本	48	0	1	0	11	0	0	0	0	0	0	17	0	0	0
9227	東入部遺跡群6次	383 池田祐司	185	0	12	0	2	82	0	50	11	0	0	30	26	185	46
8747	福岡城9次	270 田中・瀧本	1,238	0	267	0	14	338	0	541	205	0	0	70	127	685	148
	42 遺 跡	合 計	17,379	118	1,838	4	482	8,752	44	8,134	1,692	0	569	1,979	2,165	8,140	4,892

註：甕棺1個体で占める収蔵棚はコンテナ換算で12箱分、コンテナに換算すると118個体×12箱=1416箱

表2 仮収蔵資料の内当センターで整理・本収蔵した資料一覧

調査 番号	遺跡名	報告書集No・担当者	登録 遺物 点数	壺 棺 数	コン テナ 数	ソート キャビ ネット 数	モノクロネガ			カラーズライド			マイク ロフィ ルム数	図面		カード	
							35mm	6×7	4×5	35mm	6×7	4×5		遺構 枚	遺物 枚	遺物 枚	写真 枚
							本	コマ	コマ	コマ	コマ	コマ					
7908	比恵遺跡群4次	1032 吉岡完祐	854	1	200	0	3	0	0	19	0	0	0	1	3	544	6
7308	小笹遺跡群2次	34 飛高・二宮	108	0	45	1	19	0	0	474	0	0	0	6	4	68	31
8132	博多遺跡群17次	118 塩屋・柳沢	1,915	0	142	0	31	404	16	652	68	11	0	64	10	62	278
7303	牟多田遺跡群1次	27 島津義昭	179	0	11	0	0	0	0	0	0	0	0	0	0	92	0
8022	野多目遺跡群2次	93 山口・松村	576	0	44	0	16	165	0	142	0	0	0	28	7	231	112
7601	今宿遺跡群2次	75 折尾 学	13	0	6	0	0	0	16	91	0	0	484	7	8	13	8
7602	今山遺跡群3次	75 折尾 学	601	2	121	0	0	258	74	220	0	0	0	21	208	476	253
7940	海の中道遺跡群1次	87 山崎純男	1,986	0	294	0	46	0	0	125	0	0	0	113	157	860	89
8324	博多遺跡群20次	118 柳沢・杉山	1,054	0	118	0	20	199	0	469	0	0	0	57	4	24	132
	9 遺跡	合計	7,286	3	981	1	135	1,026	106	2,192	68	11	484	297	401	2,370	909

註：壺棺1個体で占める収蔵棚はコンテナ換算で12箱分、コンテナに換算すると3個体×12箱=36箱

表3 埋蔵文化財センター本収蔵資料一覧 (1986~1994)

年度	種類	遺跡数	登録 遺物 点数	壺 棺 数	コン テナ 数	ソート キャビ ネット 数	モノクロフィルム			カラーズライド			実測図	
							35mm	6×7	4×5	35mm	6×7	4×5	遺構 枚	遺物 枚
							本	コマ	コマ	コマ	コマ	コマ		
1986	既収蔵資料	14	4,475	0	306	7	341	1,691	154	3,410	442	96	560	485
	埋文・整備課搬入資料	4	3,579	0	749	0	57	1,336	1	1,334	128	0	352	239
	年度合計	18	8,054	0	1,055	7	398	3,027	155	4,744	570	96	912	724
1987	既収蔵資料	12	4,804	0	808	14	365	5,184	18	1,590	184	2	578	590
	埋文・整備課搬入資料	12	8,860	0	766	57	277	4,274	15	2,644	122	16	965	1,217
	年度合計	24	13,664	0	1,574	71	642	9,458	33	4,234	306	18	1,543	1,807
1988	既収蔵資料	5	11,301	73	736	28	229	4,338	929	4,569	819	0	883	1,150
	埋文・整備課搬入資料	39	14,479	40	1,170	84	586	8,509	10	6,570	293	0	1,790	1,908
	年度合計	44	25,780	113	1,906	112	815	12,847	939	11,139	1,112	0	2,673	3,058
1989	既収蔵資料	3	6,701	0	848	22	155	3,394	92	3,224	0	0	103	418
	埋文・整備課搬入資料	11	14,245	0	956	10	312	7,507	99	4,634	957	63	1,015	1,483
	年度合計	14	20,946	0	1,804	32	467	10,901	191	7,858	957	63	1,118	1,901
1990	既収蔵資料	29	10,291	2	739	2	298	2,891	20	4,658	467	8	719	955
	埋文・整備課搬入資料	61	43,231	15	2,211	0	1,436	18,009	487	17,542	2,821	76	3,064	3,363
	年度合計	90	53,522	17	2,950	2	1,734	20,900	507	22,200	3,288	84	3,783	4,318
1991	既収蔵資料	6	4,586	200	695	0	284	3,146	71	2,958	811	39	664	864
	埋文・整備課搬入資料	57	26,054	56	2,607	0	575	10,978	45	7,827	1,123	67	2,327	2,466
	年度合計	63	30,640	256	3,302	0	859	14,124	116	10,785	1,934	106	2,991	3,330
1992	既収蔵資料	15	8,034	38	1,273	21	254	2,958	12	4,810	187	18	560	911
	埋文・整備課搬入資料	78	33,210	99	3,421	3	746	13,526	6	12,000	1,472	55	3,455	3,072
	年度合計	93	41,244	137	4,694	24	1,000	16,484	18	16,810	1,659	73	4,015	3,983
1993	既収蔵資料	8	6,239	6	1,187	39	202	30	463	2,121	0	0	360	151
	埋文・整備課搬入資料	52	28,585	53	4,355	22	772	16,030	338	11,729	2,821	29	2,832	2,696
	年度合計	60	34,824	59	5,542	61	974	16,030	801	13,850	2,821	29	3,192	2,847
1994	既収蔵資料	9	7,286	3	981	1	135	1,026	106	2,192	68	11	297	401
	埋文・整備課搬入資料	42	17,379	118	1,838	4	482	8,753	44	8,134	1,692	0	1,979	2,165
	年度合計	51	24,665	121	2,819	5	571	9,779	150	10,326	1,760	11	2,276	2,566
計	既収蔵資料	101	63,537	322	7,573	134	2,263	24,658	1,865	29,532	2,978	174	4,724	5,925
	埋文・整備課搬入資料	356	189,622	381	18,073	180	5,243	88,921	1,045	72,414	11,429	306	17,779	18,609
	年度合計	457	253,339	703	25,646	314	7,506	113,579	2,910	101,946	14,407	480	22,503	24,534

この他に遺物カード113,722枚、写真カード78,147枚が収蔵されている。
記録類合計 479,734枚。

表4 資料の検索できる福岡市報告書一覧

報告書	報告書名	刊行年	調査番号
第7集	金隈遺跡-第1次調査概報	1970	6903
8	板付遺跡	1970	6804.6907
17	金隈遺跡第2次調査概報	1971	7001
19	大谷古墳群1	1972	7104
24	片江古墳群	1973	7201.7202
27	牟多田遺跡	1974	7303
28	相原古墳群	1974	7302
29	板付周辺遺跡(1)	1974	7309.7310.7311 7312.7313.7314
30	野方中原遺跡概報	1974	7304
31	板付周辺遺跡(2)	1975	7408.7409.7410
33	蒲田遺跡	1975	7213.7214.7215
34	小笹遺跡2	1975	7308
35	板付一市営住宅建設に伴う調査	1976	7102
36	板付周辺遺跡(3)	1976	7507.7508.7509 7510.7511
38	板付周辺遺跡(4)	1977	7606.7607.7608
39	板付一県道505号線一	1977	7609
40	片江辻遺跡	1977	7506
41	広石古墳群	1977	7502
47	四箇周辺遺跡調査報告書(2)	1978	7706.7707.7708 7709
48	板付一県道505号線調査報告書(2)	1979	7619
50	三宅庵寺調査報告	1979	7703
51	四箇周辺遺跡(3)夫婦塚古墳	1980	7818
54	吉塚塚原古墳群	1980	7906
56	徳永アラタ古墳群	1980	7905
59	筑前国福岡城三ノ丸御鷹屋敷	1980	7948
60	千里シビナ遺跡調査概報	1980	7903
62	藤崎遺跡-高速鉄道関係一	1981	7702
63	四箇周辺遺跡(4)	1981	7817.7911
67	早苗田古墳群D群10号墳	1981	7946
70	高柳遺跡	1981	7802
71	原深町遺跡	1981	7910
74	都地南遺跡	1981	7941.8001
75	今山・今宿遺跡	1981	7601.7602
76	下月隈天神森遺跡2	1981	7939
79	西新遺跡(高速鉄道関係報告書)	1982	7604
80	藤崎遺跡	1982	8018.8032.8033
84	有田・小田部 第3集	1983	8121
87	海の中道遺跡	1983	7940
88	千里シビナ遺跡	1983	7903
89	田村遺跡1	1983	8034.8035
91	久保園遺跡	1983	7701
92	拾六町ツイヅ遺跡	1983	8002
93	野多目拈渡遺跡	1983	8022
94	比恵遺跡-6次調査・遺構編	1983	8228
95	有田七田前遺跡	1983	8133
97	重留C群第1号墳	1983	8218
100	四箇周辺遺跡調査報告書(5)	1983	8219
104	田村遺跡(2)	1984	8034.8035
105	博多(1)-高速鉄道関係一	1984	7725
106	那珂君休遺跡(2)	1984	8226
107	麦野下古賀遺跡	1984	8232
109	中尾遺跡	1984	7834
111	中部地区調査報告書(1)	1984	8124
114	丸尾古墳	1985	8230
117	比恵遺跡-5次調査一	1985	8329
118	博多(3)	1985	8132.8324
122	大谷古墳群(2)	1985	7003
123	史跡金隈遺跡-調査及び環境整備一	1985	8046
126	博多(2)高速鉄道関係報告書	1986	7725.7932
127	吉武遺跡群1	1986	8235
128	トヨナシ遺跡(南八幡遺跡群)	1986	8114.8413
129	有田遺跡群-第81次調査一	1986	8309
130	比恵遺跡	1986	8228
132	今宿五郎江遺跡1	1986	8406
133	那珂久平遺跡1	1986	8336
134	羽根戸遺跡	1986	8303
135	板付周辺遺跡(11)	1986	8531
136	野多目拈渡遺跡(2)	1986	8445
137	藤崎遺跡(3)-第7・9次調査報告一	1986	8321
138	藤崎遺跡(4)-8・10・11次調査報告一	1986	8516
139	有田・小田部 第7集	1986	8114.8310.8311 8421.8423.8511

報告書	報告書名	刊行年	調査番号
第140集	原遺跡2-第9次調査報告一	1986	8428
142	丸隈山古墳2	1986	8412
144	博多(6)	1986	8506
145	比恵遺跡-第9・10次調査報告一	1986	8503.8504
146	中部地区埋蔵文化財調査報告2	1987	8540
148	博多8-第29次調査報告一	1987	8509
149	博多9-第30次調査報告一	1987	8605
150	博多10-第31次調査報告一	1987	8606
151	堤ヶ浦古墳群調査報告書	1987	8541
152	井相田C遺跡1	1987	8502
153	那珂遺跡-第9次調査報告一	1987	8609
155	有田・小田部 第8集	1987	8603
156	博多(3)高速鉄道関係報告書6	1987	7833
160	野田目拈渡遺跡(3)	1987	8446
162	公民館建設関係調査報告書	1987	8523.8530.8631
163	那珂久平遺跡(2)	1987	8336
165	浦江遺跡	1987	8430
166	板屋・今津遺跡	1987	8524.8525
170	下山門乙女田遺跡	1987	8532
171	板付周辺遺跡(13)	1987	8628
172	四箇遺跡	1987	7411.7516.7517 7518.7615
173	有田・小田部 第9集	1988	7007.7211 8211~8213 8512.8515.8611 8624.8657.8707
174	比恵遺跡群(8)	1988	8616.8635.8637
175	井尻B遺跡	1988	8610
176	博多(11)-第33次調査報告一	1988	8704.8715
179	井相田C遺跡(2)	1988	8625
180	羽根戸遺跡-西部墓園建設に伴う調	1988	8528.8529
181	南八幡遺跡-第3次調査報告	1988	8652
182	立花寺古墳群	1988	8627
183	博多-築港線関係調査報告1一	1988	8224
184	博多-築港線関係調査報告2一	1988	8331
185	長峰遺跡	1988	8642
186	都地遺跡・金武城田遺跡	1988	8322.8344
188	羽根戸原C遺跡群(3)	1988	8526
192	田村遺跡群(5)	1988	8408
193	博多(4)-高速鉄道関係報告6一	1988	7835.7849.8037 8148~8150 8342.8435
194	吉武遺跡群(4)	1989	7415
195	広石遺跡群-古墳群8,広石遺跡E地点	1989	8751
196	四箇遺跡群第23次調査報告書	1989	8744
197	峰遺跡	1989	8746
199	四箇遺跡	1989	8723
201	戸原麦尾遺跡	1989	8403
202	吉塚1	1989	8620
203	西新町遺跡	1989	8719
204	博多-築港線関係調査報告3一	1989	8404
205	博多-築港線関係調査報告4一	1989	8527
206	板付周辺遺跡(14)	1989	8737
208	那珂君休遺跡(4)	1989	8604
210	板付周辺遺跡(15)	1989	8649
211	野間B遺跡	1989	8708.8731
212	有田・小田部 第10集	1989	8510.8513.8753 8739
213	西部地区調査報告書(2)	1989	8217.8613
214	広石南古墳群	1989	8809
215	原遺跡(3)	1990	8814
216	田村遺跡(7)	1990	8233
218	席田遺跡群(6)	1990	8414.8519.8858
219	公園関係文化財調査報告(1)	1990	8824.8830.8641
220	橋本一丁田遺跡	1990	8825
221	博多-築港線関係調査報告(5)	1990	8653
222	那珂(2)第13次調査	1990	8736
223	都地・七反田遺跡	1990	8622
224	大塚遺跡・女原遺跡	1990	8640.8660
225	湯納遺跡-第9次調査一	1990	8709
226	生松台	1990	8632.8710.8721 8738.8821.8734
227	比恵遺跡群(9)	1990	8717.8820.8859 8909
228	博多13-第36次調査一	1990	8725
229	博多14-第39次調査一	1990	8806
230	博多15-第40次調査一	1990	8833

報告書	報告書名	刊行年	調査番号
第231集	野間B遺跡-第3次調査-	1990	8810
232	藤崎5	1990	8818.8819.8817
233	原遺跡4	1990	8831.8839
234	有田・小田部 第11集	1990	8602.8646.8705 8742.8750.8853 8905
236	脇山1-一県営園場整備関係調査	1990	8643.8722.8816
238	今宿五郎江遺跡2-第2次調査-	1991	8407
240	梅林古墳-飯倉H遺跡の調査-	1991	8914
241	影ヶ浦古墳群1-第2次調査報告-	1991	8968
242	徳永遺跡-今宿バイパス関係2-	1991	8808
243	三苦京塚古墳	1991	8860
244	博多16-第37次調査-	1991	8725.8740
245	博多17-第47次調査概報-	1991	8843
246	博多18-第43次調査-	1991	8852
247	博多19-第44次調査概報-	1991	8857
248	博多20-第45次調査-	1991	8862
249	博多21-第50次調査概報-	1991	8918
250	博多22-第57次(房州堀推定地)調査	1991	8947
251	博多23-第58次調査-	1991	8948
252	博多24-第61次調査-	1991	8962
253	那珂遺跡3-第22次調査報告-	1991	8935
255	比恵遺跡群(10)	1991	8828.8917.8939 8971.8981
256	大塚遺跡-第7次調査報告-	1991	8944
257	上月限遺跡	1991	8958
258	飯倉C遺跡-第1次調査報告-	1991	8937
259	藤崎遺跡6-第15.16.17.18次調査-	1991	8922.8946.8964 8977
260	藤崎遺跡7-第19次調査-	1991	8978
261	四箇遺跡群-第24次調査報告-	1991	8952
262	箱崎遺跡2-第3次調査報告-	1991	8967
263	野多目A-野多目A遺跡群第3次調査	1991	8956
264	有田・小田部 第12集	1991	8701.8706.8724 8729.8730.8735 8844.8979.8980 9034
265	有田・小田部 第13集	1991	8953
266	有田・小田部 第14集 原遺跡5	1991	8639.8965.9033 8812.8966
267	東光寺剣塚古墳	1991	8802
270	鴻臚館跡1-調査概報-	1991	8747
271	三苦遺跡群1次調査の報告	1992	9009
274	堅粕1	1992	9054.9010
275	麦野A-第4次調査-	1992	9116
277	南八幡遺跡2-第4次調査-	1992	9112
278	警弥郷B遺跡-第2次調査-	1992	9025
279	大橋E遺跡3次調査の報告-	1992	9032
280	博多25-第38次調査-	1992	8805
281	博多26-第46次調査-	1992	8603
282	博多27-第48次調査-	1992	8915
283	博多28-第51次調査-	1992	8925
284	博多29-第53.67次調査-	1992	8930.9028
285	博多30-第60次調査-	1992	8959
286	博多31-第63次調査-	1992	8974
287	博多32-第62次調査-	1992	9042
289	比恵遺跡群(11)	1992	9004.9012.9016 9043.9061.9064 9037
290	那珂4-第23次調査報告その2-	1992	8936
291	那珂5-10~12.14.16.17.21次調査-	1992	8727.8732.8733 8832.8849.8850 8923
292	那珂6-18.28.30.31次調査-	1992	8855.9046.9053
294	福岡城肥前堀第4次調査報告-	1992	8950
295	原遺跡6-第14次調査報告-	1992	8908
296	飯倉A遺跡-第1次調査報告-	1992	8835
297	野芥遺跡	1992	9045
298	瀬戸口古墳群-第2次調査報告-	1992	8928
299	カルメル修道院内遺跡2-第3次調査	1992	9038
300	野方久保遺跡1-第3次調査報告-	1992	9056
301	草場古墳群-第3次調査報告-	1992	8951
302	田村遺跡8	1992	8934
304	太田遺跡3-野方金武線関係調査報告	1992	8634
305	拾六町平田遺跡-第1次調査報告-	1992	8927
306	徳永遺跡2	1992	8846.8920
307	有田・小田部 第15集	1992	8961.9027.9036

報告書	報告書名	刊行年	調査番号
第307集	有田・小田部 第15集	1992	9047
308	有田・小田部 第16集	1992	8623.8644.8651 8656.8811.8919 9020.9041
309	山ノ鼻1号墳	1992	8973
310	入部3	1992	9006.9070.9071 9072
311	脇山3-脇山A遺跡群4次調査	1992	8933
313	国史跡 野方遺跡 環境整備報告書	1992	8630
317	香椎A	1993	9135
318	名島城址1	1993	9023
319	吉塚本町遺跡1	1993	9030
320	吉塚本町第2次調査報告	1993	9124
321	立花寺2	1993	9035
324	那珂遺跡8	1993	8906
325	比恵遺跡群(12)-第37・39次調査報告	1993	9104.9134
326	博多34-第56次調査報告-	1993	8943
327	博多35-第55次調査報告-	1993	8942
328	博多36-第59次調査報告-	1993	8957
330	博多38-第66次調査報告-	1993	9022
331	博多39-第75次調査報告-	1993	9136.9170
333	野多目括渡遺跡4	1993	9121
334	干隈遺跡-飯倉G遺跡群第1~3次調	1993	8845.9018.9119
335	タカパン塚古墳	1993	9107
336	飯倉C遺跡2-第3次調査報告-	1993	9110
337	原遺跡7	1993	9103
338	藤崎遺跡8-第20.21次調査報告-	1993	9014.9140
339	有田・小田部 第17集-第160.169次調	1993	9029.9147
340	有田・小田部 第18集	1993	8718.8754.8815 8851.8861
341	熊本遺跡群1	1993	9127
342	岩本遺跡-第3次調査報告-	1993	9040
343	入部4	1993	9164
344	脇山5	1993	9160.9162.9101
346	羽根戸古墳群(3)-B群4号墳調査報	1993	8837
347	羽根戸古墳群(4)-B群5号墳調査報	1993	9019
348	野方久保遺跡(2)-第1次調査報告-	1993	8301
349	拾六町平田遺跡2-第2次調査報告-	1993	9011
350	青木遺跡2-第2次調査報告-	1993	9013
351	相原古墳群2-C群1.2次E群1次	1993	8972.9021
352	飯氏遺跡群1-今宿バイパス関係4-	1993	8921
353	山ノ鼻2号墳	1993	9060
354	能古島-事前総合調査報告-	1993	9219
356	席田青木遺跡1	1994	9206
357	席田遺跡群7-大谷遺跡第4次調査-	1994	9210
361	中南部3-那珂29次・麦野C遺跡-	1994	9026
362	板付周辺遺跡16-F-51調査地点-	1994	8901
363	五十川赤目遺跡-第1次調査報告-	1994	7809
364	那珂遺跡9-第33次調査報告-	1994	9122
365	那珂10-第32・34次調査報告-	1994	9144.9115
366	那珂11-二重環濠集落の調査報告-	1994	9224
367	那珂遺跡12-第40次調査報告-	1994	9256
370	博多41-第70次調査報告-	1994	9062
373	中村町遺跡1-第1次調査報告-	1994	9044
374	吉塚本町遺跡-第4次調査報告-	1994	9302
375	西新町遺跡3	1994	9246
376	藤崎遺跡9-第22・23次調査報告-	1994	9244.9223
377	有田・小田部 第19集	1994	8112.8120.8206 8123.8208
378	有田・小田部 第20集	1994	8822.8803.8836
379	飯倉F遺跡1	1994	9108
380	山崎古墳群-第2次調査報告-	1994	9263
381	東入部遺跡群1-第4次調査報告-	1994	9208
383	東入部遺跡群3-第6次調査報告-	1994	9227
384	田村遺跡群9-第8・11・13次調査報告	1994	9059.9247
385	田村遺跡群10-第12次調査報告-	1994	9242
386	脇山6-一県営園場整備-第7次調査-	1994	9271.9272.9215
387	飯倉唐木遺跡-飯倉C遺跡群第2次調	1994	9063
388	鎌崎遺跡1	1994	9202
389	今宿遺跡-第1・3次調査報告-	1994	6906.9336
390	飯氏遺跡群2-今宿バイパス関係調	1994	8921.9260
1009	宝台遺跡・丸尾台遺跡調査報告	1970	6904.6302
1011	宮の前遺跡(A~D地点)	1971	6908
1029	干隈遺跡	1985	7820
1032	(瑞穂遺跡)比恵遺跡群4次	1980	7908
1034	十郎川(1)(2)-石丸・古川遺跡-	1981	8041.8042

2. 保存処理

(1) 木器

平成6年度は、8遺跡168点（工程1）の資料の保存処理を実施した。このうち吉武遺跡4～6次調査の119点は国庫補助事業によって実施した。また、この外に前年度途中から保存処理を開始し、本年度まで作業を継続して処理を終えた資料が18遺跡662点（93年工程2）ある。

保存処理は、PEG4000を使用したPEG含浸法で実施した。

保存処理は、20%の溶液濃度から含浸処理を開始し、日々適量のPEGを投入して濃度を高め、工程1が約8ヶ月、93年工程2は約13ヶ月で約100%の濃度に達し、その後更に2～3週間処理槽内での含浸を継続して資料を取り出した。この間溶液濃度は20%毎に均等に高めたが、40～60%までの間は期間をやや長めに設定して管理した。

保存処理は、1) 遺物の選定；遺物・実測図の確認 2) 処理前調査；処理前写真の撮影・焼付、処理カードの作成、遺物の処理前観察 3) PEG含浸 4) 遺物の取り上げ；洗浄、乾燥 5) 処理後調査；遺物の修復、処理後写真の撮影・焼付、遺物の処理観察 6) 記録；処理データ記録の工程で実施した。

保存処理の完了した資料は、埋蔵文化財センターの特別収蔵庫に保管している。

調査番号	遺 跡 名	処理点数
8329	比恵遺跡7次	6
8335	吉武遺跡4次	104
8336	那珂君休遺跡3次	7
8403	戸原麦尾遺跡3次	5
8415	吉武遺跡5次	22
8416	吉武遺跡6次	11
8436	高畑遺跡10次	7
8440	板付遺跡F-5d区	10
8503	比恵遺跡9次	58
8504	比恵遺跡10次	9
8523	拾六町ツイジ遺跡2次	7
8625	井相田C遺跡2次	88
8628	板付遺跡G-4a区	2
8723	四箇遺跡22次	15
8728	今宿五郎江遺跡3次	9
8736	那珂遺跡13次	2
8833	博多遺跡40次	343
8848	那珂遺跡19次	48
8917	比恵遺跡24次	12
8927	拾六町平田遺跡1次	8
9004	比恵遺跡29次	1
9011	拾六町平田遺跡2次	20
9012	比恵遺跡30次	16
9016	比恵遺跡31次	18
9061	比恵遺跡35次	2
合 計		830

表5 保存木器一覽

遺物番号	器種	時代	報告書挿図	遺物番号	器種	時代	報告書挿図	遺物番号	器種	時代	報告書挿図
比恵遺跡7次調査(117集)	8329)			330	櫛	古墳		65	杭	弥生後期	
30013	礎板	古墳時代初		331	斎串?	古墳		67	板材	弥生後期	
30014	礎板	古墳時代初		332	鉄(二又?)	古墳		71	板材	弥生後期	
31001	礎板	古墳時代初		333	二又鉄	古墳		124	板材	弥生後期	
31002	礎板	古墳時代初		335	漆塗碗	古墳		130	角材	弥生後期	
31003	礎板	古墳時代初		336	漆塗碗	古墳		133	鉄	弥生後期	
31004	礎板	古墳時代初		337	漆塗碗	古墳		134	板材	古墳初頭	
吉武遺跡4次調査(8335)				338	漆塗碗	古墳		136	板材	古墳後期	
242	浮き子	古墳		339	鼠返し	古墳		201	箸状木製品	弥生後期	
243	浮き子	古墳		340	槽	古墳		202	箸状木製品	弥生後期	
244	浮き子	古墳		341	不明加工木	古墳		300	板材?	弥生後期	
245	浮き子	古墳		342	割材	古墳		301	割材?	弥生後期	
246	浮き子	古墳		343	割材	古墳		302	割材	弥生後期	
247	木槌?	古墳		344	杭(建築部材)	古墳		303	割材	弥生後期	
248	浮き子	古墳		895	盾?	古墳		304	割材	弥生後期	
249	浮き子	古墳		896	盾?	古墳		305	割材?	弥生後期	
250	浮き子	古墳		897	浮き子?	古墳		1301	角材片?	弥生後期	
251	槽	古墳		那珂君休遺跡3次調査(133.136集 8336)				1304	鉄?	弥生後期	
252	容器?(槽)	古墳		5241	砧	弥生後期		1305	棒材	弥生後期	
253	槌の子	古墳		5250	槌	弥生後期		1306	板材	弥生後期	
254	槽	古墳		5268	槽	弥生後期		1308	割材?	弥生後期	
255	鉄	古墳		5269	割材?	弥生後期		1309	木片	弥生後期	
256	浮き子	古墳		90045	建築材	弥生後期		1310	杭	弥生後期	
257	浮き子	古墳		90071	建築材	弥生後期	Fig-242	1311	木片	弥生後期	
258	有孔円盤	古墳		90130	杭	弥生後期		1312	瓢箪	弥生後期	
259	槌の子	古墳		戸原菱尾遺跡3次調査(201集 8403)				1314	板材	弥生後期	
260	曲げ物蓋?	古墳		1804	鋤	中世		1315	杭	弥生後期	
261	二又鉄?	古墳		1805	未分類	古代末		1316	木片?	弥生後期	
262	浮き子?	古墳		4297	井戸桶	中世		1317	木片	弥生後期	
263	浮き子	古墳		4298	杭?	中世		1318	鉄?	弥生後期	
264	浮き子	古墳		4303	未分類	中世		1319	木片	弥生後期	
265	浮き子	古墳		吉武遺跡5次調査(194集 8415)				1320	木片	弥生後期	
266	浮き子	古墳		524	柱材?	古墳		1321	棒材片	弥生後期	
267	梯子	古墳		525	未分類	古墳		1322	棒状加工品	弥生後期	
268	浮き子	古墳		526	割材	古墳		1323	枝片	弥生後期	
269	浮き子	古墳		527	木片	古墳		1324	杭?	弥生後期	
270	木槌	古墳		528	割材?	古墳		1325	割材?	弥生後期	
271	未分類	古墳		529	柱材	古墳		1326	板材	弥生後期	
272	杭状木製品	古墳		530	板材?	古墳		1327	杭	弥生後期	
273	砧?	古墳		531	柱材?	古墳		1328	割材?	弥生後期	
274	未分類	古墳		532	板材?	古墳		1329	木片	弥生後期	
275	浮き子?	古墳		533	幹節?	古墳		1330	木片	弥生後期	
276	鉄(二又?)	古墳		534	容器?	古墳		1331	板材片	弥生後期	
277	浮き子	古墳		535	板材	古墳		1332	木片	弥生後期	
278	浮き子	古墳		536	板材?	古墳		1333	枝片	弥生後期	
279	浮き子	古墳		537	割材	古墳		1334	木片	弥生後期	
280	浮き子	古墳		538	木片	古墳		1335	木片	弥生後期	
281	浮き子	古墳		539	杭?	古墳		1336	木片	弥生後期	
282	浮き子	古墳		540	未分類	古墳		1337	木片	弥生後期	
283	浮き子?	古墳		541	板材	古墳		比恵遺跡10次調査(145集 8504)			
284	浮き子	古墳		542	割材?	古墳		3	板材	弥生後期	
285	浮き子?	古墳		543	未分類	古墳		11	鉄	弥生後期	
286	浮き子?	古墳		544	割材?	古墳		12	板材	弥生後期	
287	浮き子	古墳		545	割材?	古墳		34	板材	弥生後期	
288	浮き子?	古墳		吉武遺跡6次調査(8416)				38	曲げ物底板	古代末	
289	未分類	古墳		103	槽?	古墳		39	未分類	弥生後期	
290	浮き子	古墳		105	槌の子	古墳		40	曲げ物側板	古代末	
291	浮き子	古墳		108	未分類	古墳		41	未分類	弥生後期	
292	浮き子	古墳		109	槌の子	古墳		42	未分類	弥生後期	
293	浮き子	古墳		115	未分類	古墳		拾六町ツイジ遺跡2次調査(162集 8523)			
294	浮き子	古墳		117	浮き子	古墳		10	丸木材	弥生~古墳	
295	浮き子	古墳		121	未分類	古墳		11	丸木材	弥生~古墳	
296	浮き子	古墳		122	浮き子	古墳		12	丸木材	弥生~古墳	
297	浮き子	古墳		123	高杯脚?	古墳		13	丸木材	弥生~古墳	
298	鉄	古墳		124	独楽?	古墳		14	杭	弥生~古墳	
299	円盤状木製	古墳		125	斎串?	古墳		15	下駄	弥生~古墳	
300	絞(前輪)	古墳		高畑遺跡10次調査(115集 8436)				16	浮き子?	弥生~古墳	
301	二又鉄	古墳		9	曲げ物	中世?		井相田C遺跡2次調査(179集 8625)			
302	把手付槽	古墳		44	加工材	古墳		645	井戸枠	奈良	
303	組物部材	古墳		169	槽	古墳		646	井戸枠	奈良	
304	平鉄	古墳		190	建築材?	古墳		647	井戸枠	奈良	
305	板材	古墳		375	板材	古墳		649	井戸枠	奈良	
306	組物	古墳		689	棒材	古墳		650	井戸枠	奈良	
307	浮き子	古墳		874	加工棒材	古墳		656	井戸枠	奈良	
308	浮き子	古墳		板付遺跡F-5d区(135集 8440)				657	井戸枠	奈良	
309	未分類	古墳		66	蓋板	平安		666	井戸枠	奈良	
310	浮き子	古墳		67	編錐	弥生後期		670	井戸枠	奈良	
311	浮き子	古墳		68	割材	弥生後期		672	井戸枠	奈良	
312	砧	古墳		69	板材	弥生後期		673	井戸枠	奈良	
313	浮き子	古墳		70	編錐	古墳		678	井戸枠	奈良	
314	浮き子	古墳		71	板材	弥生後期		689	井戸枠	奈良	
315	浮き子	古墳		72	板材	弥生後期		691	井戸枠	奈良	
316	浮き子	古墳		73	椀皮	平安		692	井戸枠	奈良	
317	浮き子	古墳		74	板材片	平安		693	井戸枠	奈良	
318	浮き子	古墳		75	未分類	平安		694	井戸枠	奈良	
319	浮き子	古墳		比恵遺跡9次調査(145集 8503)				696	井戸枠	奈良	
320	容器未製品	古墳		21	板材	弥生後期		697	井戸枠	奈良	
321	浮き子	古墳		22	板材	弥生後期		699	竹製加工品	奈良~平安	
322	浮き子	古墳		50	木材片	弥生後期		700	下駄	奈良~平安	
323	盾?	古墳		51	杭	弥生後期		701	杭	奈良~平安	
324	柄	古墳		52	未分類	弥生後期		703	板材	奈良~平安	
325	櫛	古墳		53	Y字頭杭	弥生後期		704	割材片	奈良~平安	
326	櫛	古墳		61	板材	弥生後期		706	瓢箪	奈良?	
327	櫛	古墳		62	割材	弥生後期		707	杭	室町	
329	下駄	古墳		63	丸杭	弥生後期		708	杭	室町	

遺物番号	器種	時代	報告書挿図
710	割材	室町	
712	割材	室町	
713	割材	室町	
714	下駄	室町	
715	板材	室町	
716	未分類	室町	
717	未分類	室町	
718	板材	室町	
719	加工材	室町	
720	未分類	室町	
721	未分類	室町	
722	未分類	室町	
723	曲げ物底板	室町	
724	曲げ物底板	室町	
725	曲げ物底板	室町	
726	割材?	室町	
727	板材	室町	
728	未分類	室町	
729	桜皮	室町	
730	未分類	室町	
731	杭?	室町	
732	杭?	室町	
733	杭?	室町	
734	杭	室町	
735	杭	室町	
737	未分類	室町	
738	杭	室町	
739	板材?	室町	
740	板材?	室町	
741	曲げ物底板	室町	
742	板材	室町	
743	板材	室町	
745	未分類	室町	
746	板材	室町	
748	板材	室町	
749	未分類	室町	
750	未分類	室町	
751	板材?	室町	
752	未分類	室町	
753	未分類	室町	
754	未分類	室町	
755	竹製加工品	室町	
756	刷毛	室町	
757	横樋	室町	
761	井戸枠	室町	
762	井戸枠	室町	
763	井戸枠	室町	
764	井戸枠	室町	
765	井戸枠	室町	
766	井戸枠	室町	
767	井戸枠	室町	
768	未分類	室町	
769	未分類	室町	
770	板材?	室町	
771	板材?	室町	
772	板材?	室町	
773	板材?	室町	
774	板材	室町	
775	未分類	室町	
776	未分類	室町	
777	杭	室町	
板付遺跡G-4a区(171集 8628)			
30002	杭	弥生後期	
30003	板材	弥生前記	
四箇遺跡22次調査(199集 8723)			
5228	三又鍬先?	弥生前期	
5312	板材?	弥生前期	
5906	割材?	弥生前期	
5945	割材	弥生前期	
5959	容器?	弥生前期	
6809	割材	弥生前期	
6871	割材	弥生前期	
6897	割材?	弥生前期	
7814	板材	弥生前期	
7822	割材	弥生前期	
7823	割材	弥生前期	
7845	桜皮	弥生前期	
7846	木片	弥生前期	
7847	木片	弥生前期	
11066	棒状加工品	弥生前期	
今宿五郎江遺跡3次調査(8728)			
30001	堅杵	弥生後期	
30002	槌	弥生後期	
30003	板材	弥生後期	
30004	柄杓	弥生後期	
30005	平鍬	弥生後期	
30006	柄杓	弥生後期	
30007	杓子柄?	弥生後期	
30008	杓子柄	弥生後期	
30009	未分類	弥生後期	
那珂遺跡13次調査(222集 8736)			
574	未製品	弥生後期	
741	桜皮	弥生後期	
博多遺跡40次調査(230集 8833)			
30659	割材	中世	

遺物番号	器種	時代	報告書挿図
30662	板材	中世	
30663	板材	中世	
30668	割材	中世	
30669	割材	中世	
30670	割材	中世	
30689	割材	中世	
30690	割材	中世	
30691	板材	中世	
30796	曲げ物	中世	
30797	曲げ物	中世	
30971	割材	中世	
30972	板草履	中世	
30973	板草履	中世	
30982	箸	中世	
30983	箸	中世	
30984	箸	中世	
30985	箸	中世	
30986	箸	中世	
30987	箸	中世	
30992	割材	中世	
30995	板材	中世	
30996	板材	中世	
30999	箸	中世	
31018	板草履	中世	
31019	板草履	中世	
31020	板草履	中世	
31021	板草履	中世	
31024	蓋?	中世	
31031	箸	中世	
31042	把手	中世	
31045	割材	中世	
31046	割材	中世	
31047	割材	中世	
31052	割材	中世	
31056	筒状加工材	中世	
31062	板材	中世	
31063	板草履	中世	
31065	杭	中世	
31078	板草履	中世	
31080	板材	中世	
31081	板材	中世	
31082	板草履	中世	
31083	板草履	中世	
31084	板草履	中世	
31085	板草履	中世	
31087	板草履	中世	
31092	箸	中世	
31097	板草履	中世	
31098	板草履	中世	
31099	箸	中世	
31100	杭	中世	
31102	割材	中世	
31103	割材	中世	
31104	割材	中世	
31107	下駄歯	中世	
31113	板草履	中世	
31114	板草履	中世	
31115	板草履	中世	
31118	台座?	中世	
31119	曲げ物側板	中世	
31120	割材?	中世	
31122	割材	中世	
31123	板草履	中世	
31124	箸	中世	
31125	割材	中世	
31129	板草履	中世	
31130	板草履	中世	
31131	板草履	中世	
31132	板草履	中世	
31133	板草履	中世	
31135	板草履	中世	
31136	曲げ物底板	中世	
31137	割材	中世	
31138	割材	中世	
31141	箸	中世	
31142	箸	中世	
31143	割材	中世	
31144	割材	中世	
31145	板材	中世	
31146	板材	中世	
31147	割材	中世	
31148	丸木	中世	
31149	丸木	中世	
31150	板草履	中世	
31151	板草履	中世	
31152	板草履	中世	
31153	板草履	中世	
31154	割材	中世	
31155	割材	中世	
31156	割材	中世	
31157	割材	中世	
31158	割材	中世	
31159	割材	中世	
31160	割材	中世	
31161	板材	中世	

遺物番号	器種	時代	報告書挿図
31162	板材	中世	
31163	割材	中世	
31164	下駄(歯)	中世	
31165	下駄(歯)	中世	
31166	下駄(歯)	中世	
31167	下駄(歯)	中世	
31169	板材	中世	
31170	割材	中世	
31171	杭	中世	
31172	杭	中世	
31173	杭	中世	
31174	下駄(歯)	中世	
31176	杭	中世	
31177	下駄(歯)	中世	
31178	蓋	中世	
31179	曲げ物底板	中世	
31180	板材	中世	
31181	割材	中世	
31182	割材	中世	
31208	割材	中世	
31208	板草履	中世	
31209	割材	中世	
31210	割材	中世	
31213	割材	中世	
31214	割材	中世	
31215	割材	中世	
31216	割材	中世	
31217	割材	中世	
31219	割材	中世	
31220	割材	中世	
31221	板材	中世	
31222	割材	中世	
31223	割材	中世	
31224	割材	中世	
31225	割材	中世	
31226	割材	中世	
31227	割材	中世	
31228	割材	中世	
31229	割材	中世	
31230	板材	中世	
31231	割材	中世	
31232	割材	中世	
31233	割材	中世	
31234	割材	中世	
31235	割材	中世	
31236	割材	中世	
31237	割材	中世	
31238	割材	中世	
31240	板材	中世	
31241	板材	中世	
31242	杭?	中世	
31246	割材	中世	
31247	割材	中世	
31249	割材	中世	
31250	割材	中世	
31253	割材	中世	
31254	割材	中世	
31255	割材	中世	
31256	木片	中世	
31257	割材	中世	
31258	割材	中世	
31259	割材	中世	
31260	割材	中世	
31261	板材	中世	
31262	割材	中世	
31263	板材	中世	
31264	割材	中世	
31265	板材	中世	
31266	割材	中世	
31267	板材	中世	
31268	割材	中世	
31269	割材	中世	
31270	割材	中世	
31271	割材	中世	
31272	割材	中世	
31273	板材	中世	
31273	割材	中世	
31274	割材	中世	
31277	割材	中世	
31278	棒状割材	中世	
31279	割材	中世	
31280	割材	中世	
31283	板材	中世	
31284	板材	中世	
31285	板材	中世	
31286	板材	中世	
31287	割材	中世	
31288	割材	中世	
31289	板材	中世	
31290	板材	中世	
31291	板材	中世	
31292	板材	中世	
31293	割材	中世	
31294	割材	中世	
31295	板材	中世	

遺物番号	器種	時代	報告書挿図
31296	割材	中世	
31297	割材	中世	
31298	割材	中世	
31299	割材	中世	
31300	割材	中世	
31301	割材	中世	
31302	割材	中世	
31303	割材	中世	
31304	割材	中世	
31305	削片	中世	
31307	割材	中世	
31308	割材	中世	
31309	割材	中世	
31310	割材	中世	
31311	割材	中世	
31312	割材	中世	
31313	板材	中世	
31314	板材	中世	
31315	板材	中世	
31316	板材	中世	
31317	板材	中世	
31318	割材	中世	
31353	板材	中世	
31354	板材	中世	
31366	板材	中世	
31370	割材	中世	
31371	割材	中世	
31372	板材	中世	
31373	割材	中世	
31374	板材	中世	
31375	割材	中世	
31376	板材	中世	
31377	板材	中世	
31386	割材	中世	
31387	板材	中世	
31388	板材	中世	
31389	板材	中世	
31390	割材	中世	
31391	割材	中世	
31392	割材	中世	
31393	割材	中世	
31394	板材	中世	
31395	割材	中世	
31396	板材	中世	
31397	板材	中世	
31398	板材	中世	
31399	板材	中世	
31400	板材	中世	
31409	割材	中世	
31410	板材	中世	
31412	板材	中世	
31413	板材	中世	
31414	板材	中世	
31415	板材	中世	
31416	板材	中世	
31417	板材	中世	
31418	板材	中世	
31419	板材	中世	
31420	板材	中世	
31421	板材	中世	
31422	板材	中世	
31423	板材	中世	
31424	板材	中世	
31425	板材	中世	
31426	板材	中世	
31427	板材	中世	
31428	板材	中世	
31429	板材	中世	
31430	板材	中世	
31431	割材	中世	
31432	棒状加工材	中世	
31433	枝	中世	
31434	板材	中世	
31435	割材	中世	
31437	板材	中世	
31438	板材	中世	
31443	割材	中世	
31444	板材	中世	
31446	板材	中世	
31447	板材	中世	
31448	板材	中世	
31449	棒材	中世	
31451	割材	中世	
31452	板材	中世	
31453	割材	中世	
31454	板材	中世	
31455	板草履	中世	
31456	板材	中世	
31457	板材	中世	
31458	板材	中世	
31459	板材	中世	
31460	板材	中世	
31461	板材	中世	
31466	割材	中世	
31467	板材	中世	

遺物番号	器種	時代	報告書挿図
31468	板材	中世	
31469	割材	中世	
31470	割材	中世	
31471	板材	中世	
31472	割材	中世	
31473	割材	中世	
31474	板材	中世	
31475	板材	中世	
31476	板材	中世	
31477	割材	中世	
31478	割材	中世	
31479	板材	中世	
31480	割材	中世	
31481	板材	中世	
31482	割材	中世	
31483	板材	中世	
31484	板材	中世	
31485	割材	中世	
31718	板草履?	中世	
31719	未分類	中世	
31720	棒状材	中世	
31721	棒状材	中世	
31722	割材	中世	
31723	板材	中世	
31724	割材	中世	
31725	杭	中世	
31726	割材	中世	
31727	割材	中世	
31728	板材	中世	
31729	割材	中世	
31730	板材	中世	
31731	板材	中世	
31732	板材	中世	
31733	板材	中世	
31734	板材	中世	
31735	板材	中世	
31736	板材	中世	
31737	板材	中世	
31738	板材	中世	
31739	板材	中世	
31740	板材	中世	
31741	板材	中世	
31742	板材	中世	
31743	板材(蓋?)	中世	
31744	割材片	中世	
31745	割材片	中世	
31746	割材	中世	
31747	板材	中世	
31748	割材	中世	
31749	板材	中世	
31750	割材	中世	
31751	板材	中世	
31752	板材	中世	
31753	板材	中世	
31754	板材	中世	
31755	板材	中世	
31756	板材	中世	
那珂遺跡19次調査(323集 8848)			
88	曲げ物底板	中世	
89	杭?	中世	
233	杭?	中世	
296	編維	中世	
298	板材	中世	
299	板材	中世	
300	板材	中世	
303	曲げ物蓋?	中世	
304	桶底板	中世	
305	角材	中世	
341	曲げ物底板	中世	
501	未分類	中世	
502	桶側板	中世	
503	桶側板	中世	
504	桶側板	中世	
505	桶側板	中世	
506	桶側板	中世	
507	桶側板	中世	
508	桶側板	中世	
509	桶側板	中世	
510	桶側板	中世	
511	桶側板	中世	
512	桶側板	中世	
513	桶側板	中世	
514	桶側板	中世	
515	桶底板?	中世	
516	桶把手?	中世	
517	未分類	中世	
518	曲げ物底板	中世	
519	鎌柄	中世	
520	馬鍬?	中世	
521	馬鍬?	中世	
522	木槌頭部	中世	
523	木槌頭部?	中世	
524	桶側板	中世	
525	桶側板	中世	
526	桶側板	中世	

遺物番号	器種	時代	報告書挿図
527	桶側板	中世	
528	桶側板	中世	
530	桶側板	中世	
531	桶側板	中世	
532	板材	中世	
609	鎌柄	中世	
610	楔	中世	
611	馬鍬?	中世	
612	棒状材	中世	
613	板材	中世	
829	桶側板	中世	
比恵遺跡24次調査(255集 8917)			
1	網碎	弥生前~中	Fig-63
6	三又鍬	弥生前~中	Fig-62
8	加工材	弥生前~中	
9	板材	弥生前~中	Fig-63
11	諸手鍬未製	弥生前~中	Fig-65
13	加工材	弥生前~中	Fig-64
14	杭	弥生前~中	Fig-64
18	板材	弥生前~中	Fig-63
34	礎板?	弥生前~中	Fig-63
36	椎	弥生前~中	Fig-64
38	建築材	弥生前~中	Fig-64
41	鎌柄?	弥生前~中	Fig-62
拾六町平田遺跡1次調査(305集 8927)			
30001	建築材	弥生	Fig-35
30002	二又鍬	弥生	Fig-33
30003	二又鍬	弥生	Fig-17
30004	槽	弥生	Fig-17
30005	建築材	弥生	Fig-35
30006	槽?	弥生	Fig-33
30007	二又鍬	弥生	Fig-33
30008	杵?	弥生	Fig-33
比恵遺跡29次調査(289集 9004)			
178	杭	弥生中期	
拾六町平田遺跡2次調査(349集 9011)			
2007	杭?	弥生前期	Fig-21
2009	諸手鍬	弥生前期	Fig-21
2010	杓子状木製	弥生前期	Fig-21
2015	矢板?	弥生前期	Fig-21
2017	未分類	弥生前期	Fig-21
2024	鍬	弥生前期	Fig-21
2026	鎌柄装着部	弥生前期	Fig-21
2027	未分類	弥生前期	Fig-21
2043	平鍬	弥生前期	Fig-38
2044	平鍬?	弥生前期	Fig-38
2046	平鍬	弥生前期	Fig-38
2049	矢板	弥生前期	Fig-38
2053	加工材	弥生前期	Fig-39
2054	加工材	弥生前期	Fig-39
2056	板材	弥生前期	Fig-39
2057	板材	弥生前期	Fig-39
2058	未分類	弥生前期	Fig-39
2060	板材	弥生前期	Fig-38
2061	未分類	弥生前期	Fig-38
2065	鍬未製品	弥生前期	Fig-38
比恵遺跡30次調査(289集 9012)			
6	蓋状木製品	弥生中~後	Fig-70
8	有孔板材	弥生中~後	Fig-70
9	手斧柄	弥生中~後	Fig-70
13	杭	弥生中~後	Fig-71
16	建築材	弥生中~後	Fig-71
17	建築材?	弥生中~後	Fig-71
18	杭?	弥生中~後	Fig-71
21	楔状木製品	弥生中~後	Fig-71
22	杭	弥生中~後	
25	杭	弥生中~後	
40	板材	弥生中~後	Fig-69
43	鎌柄?	弥生中~後	Fig-69
44	鉄斧柄	弥生中~後	Fig-69
46	かせ?	弥生中~後	Fig-70
47	容器	弥生中~後	Fig-69
比恵遺跡31次調査(289集 9016)			
503	割材	古墳	
504	杭、割材	古墳	
505	杭、割材	古墳	
508	杭、割材	古墳	
510	杭、割材	古墳	
514	杭?	古墳	
516	建築材	古墳	
517	割材	古墳	
520	割材	古墳	
523	杭	古墳	
524	未分類	古墳	
525	角材	古墳	
528	杭	古墳	
529	杭材?	古墳	
530	棒状製品	古墳	
531	杭	古墳	
532	板材?	古墳	
533	割材	古墳	
比恵遺跡35次調査(289集 9061)			
117	桶部材?	弥生中期	Fig-114
134	鋤	弥生中期	Fig-112

(2) 金属器

平成5年度に保存処理の完了した金属器は、32遺跡130点である。

保存処理は、処理前調査（処理前写真の撮影や遺物の事前観察）の後に、刃物、回転式研磨機、精密噴射等を用いた物理的な錆落としを実施した。更に、強化と防錆の必要な鉄器についてはアクリル樹脂（パラロイドNAD-10）、青銅器にはベンゾトリアゾールとアクリル樹脂（パラロイドB-72）で含浸処理した。その外に埋蔵文化財センターに収蔵される金属器については、受け入れ時に恒温乾燥機による乾燥を実施し、その後に乾燥剤を入れて密封保管する作業を進めている。本年度は25遺跡1,693点についてこの作業を実施した。

保存処理の完了した金属器は、すべて埋蔵文化財センターの特別収蔵庫に保管している。

平成5年度金属器保存処理一覧（32遺跡，130点）

調査番号	遺 跡 名	点 数	調査番号	遺 跡 名	点 数
7405	瀬戸口古墳群	12	9028	博多遺跡67次	1
7821	有田遺跡7次	1	9042	博多遺跡68次	12
8309	有田遺跡81次	1	9213	クエゾノ遺跡	21
8331	築港線2次	1	9235	徳永古墳群	10
8416	吉武遺跡群6次	2	9246	西新町遺跡5次	1
8633	桑原古墳1次	2	9258	飯氏二塚古墳	10
8647	名島古墳	3	9313	和田遺跡B1次	5
8806	博多遺跡39次	1	9317	雀居遺跡5次	3
8833	博多遺跡40次	1	9328	那珂遺跡44次	2
8848	那珂遺跡19次	1	9362	三苦永浦遺跡1次	18
8862	博多遺跡45次	1	9407	雑餉隈遺跡5次	1
8915	博多遺跡48次	1	9410	カルメル修道院跡4次	1
8943	博多遺跡56次	3	9411	西新町遺跡7次	1
8962	博多遺跡61次	1	9414	那珂遺跡47次	6
8974	博多遺跡63次	2	9422	有田遺跡177次	2
8976	博多遺跡64次	2	9428	古田遺跡1次	1

平成6年度金属器収蔵一覧（25遺跡1,693点）

調査番号	遺 跡 名	点 数	調査番号	遺 跡 名	点 数
8123	有田遺跡61次	4	9122	那珂遺跡33次	1
8132	博多遺跡17次	189	9144	那珂遺跡34次	6
8648	博多遺跡35次	824	9210	大谷遺跡4次	7
8803	有田遺跡136次	10	9215	脇山A遺跡7次	31
8836	有田遺跡143次	2	9223	藤崎遺跡22次	18
8921	飯氏遺跡3次	13	9242	田村遺跡12次	2
9005	福岡城址15次	8	9244	藤崎遺跡23次	4
9037	比恵遺跡32次	1	9246	西新町遺跡5次	10
9044	中村町遺跡1次	4	9256	那珂遺跡40次	10
9062	博多遺跡70次	425	9263	山崎古墳群2次	70
9063	飯倉C遺跡2次	28	9317	雀居遺跡5次	5
9108	飯倉遺跡F3次	14	9328	那珂遺跡44次	2
9115	那珂遺跡32次	5			

表6 平成6年度(1994) 保存処理金属器一覧

遺跡物No.	器種	材質	時代	報告書	処理方法
瀬戸口古墳群(7405, 第1024集)					
処 9527	耳環	銅、金	古墳時代	Fig 8-1	クリーニング、防錆、アクリル樹脂浸漬含浸
処 9528	鏃	鉄	古墳時代	8-2	クリーニング、アクリル樹脂減圧含浸
処 9529	刀	鉄	古墳時代	13-1	〃
処 9530	刀装具(鐔)	鉄	古墳時代	13-2	〃
処 9531	刀装具	鉄	古墳時代	13-3	〃
処 9532	刀装具	鉄	古墳時代	13-4	〃
処 9533	刀子	鉄	古墳時代	13-5	〃
処 9534	鏃	鉄	古墳時代	13-6	〃
処 9535	鏃	鉄	古墳時代	13-7	〃
処 9536	馬具?	鉄	古墳時代	13-8	〃
処 9537	飾り金具	銅	古墳時代	14-5	〃
処 9569	不明	鉄	近現代?		〃
有田7次(7821, 第81集)					
処 9604	銭	銅	中世	Fig 26	クリーニング、防錆、アクリル樹脂浸漬含浸
有田81次(8309, 第129集)					
3082	鈴	銅	中世		クリーニング、防錆、アクリル樹脂浸漬含浸
築港線2次(8331, 第184集)					
40227	銭(和銅開珎)	銅		Fig 342	クリーニング、防錆、アクリル樹脂浸漬含浸
吉武遺跡群6次(8416, 未報告)					
処 9640	龍文装素環頭大刀	鉄、銅、金	古墳時代		クリーニング、防錆、アクリル樹脂浸漬含浸
処 9641	刀	鉄	古墳時代		クリーニング
桑原古墳1次(8633, 未報告)					
34		鉄			クリーニング
35		鉄			クリーニング
名島古墳(8647, 市歴研究報告14)					
処 9571	剣	鉄	古墳時代	Fig 12-1	クリーニング
処 9572	鏃	鉄	近現代	Fig 12-2	クリーニング
処 9573	三角縁神獸鏡	銅	古墳時代	PL 8-2	クリーニング、防錆、アクリル樹脂浸漬含浸
博多39次(8806, 第229集)					
15014	銭(崇寧元宝)	銅	中世	Fig 122-6	クリーニング、防錆、アクリル樹脂浸漬含浸
博多40次(8833, 第230集)					
35403	銭(琉球銭)	銅	中世		クリーニング、防錆、アクリル樹脂浸漬含浸
那珂19次(8848, 第323集)					
608	鏃	鉄、木			クリーニング、高級アルコール浸漬含浸
博多45次(8862, 第248集)					
20001	鏃	銅		Fig 110-1	クリーニング、防錆、アクリル樹脂浸漬含浸
博多48次(8915, 未報告)					
3042	筭	銅	中世		クリーニング、防錆、アクリル樹脂浸漬含浸
博多56次(8943, 第326集)					
4001	鍵	銅	中世	Fig 12-10	クリーニング、防錆、アクリル樹脂浸漬含浸
4002	鍵	銅	中世	Fig 12-11	〃
4003	鍵	銅	中世	Fig 12-12	〃
博多61次(8962, 第252集)					
40007	印	銅	中世	Fig 27-1	クリーニング、防錆、アクリル樹脂浸漬含浸
博多63次(8974, 第286集)					
40001	小型仿製鏡	銅	弥生	Fig 46938	クリーニング、防錆、アクリル樹脂浸漬含浸
40002	鏃	銅	不明	Fig 46-38	クリーニング、防錆、アクリル樹脂浸漬含浸
博多64次(8976, 未報告)					
処 9539	刀子	鉄	中世		クリーニング
処 9540	鏃	鉄	中世		クリーニング
博多67次(9028, 第284集)					
324	釣り金具	銅	中世	Fig 48-37	クリーニング、防錆、アクリル樹脂浸漬含浸
博多68次(9042, 第287集)					
3018	灰匙	銅	中世	Fig 48-278	クリーニング、防錆、アクリル樹脂浸漬含浸

遺跡物No.	器種	材質	時代	報告書	処理方法
3021	銭(熙寧元宝)		中世	Fig 11-69	〃
3024	銭(寛永通宝)		中世	Fig 11-69	〃
3026	銭(寛永通宝)		中世	Fig 11-69	〃
3027	銭(寛永通宝)		中世	Fig 11-69	〃
3029	銭(寛永通宝)		中世	Fig 11-69	〃
3033	銭(開元通宝)		中世	Fig 11-69	〃
3034	銭(祥符通宝)		中世	Fig 11-69	〃
3035	銭(寛永通宝)		中世	Fig 11-69	〃
3037	銭(□□通宝)		中世	Fig 11-69	〃
3039	銭(熙寧元宝)		中世	Fig 11-69	〃
3040	銭(皇宋通宝)		中世	Fig 11-69	〃
クエゾノ (9213, 420集)					
c 853	刀子	鉄、木、織	古墳時代	Fig 36-550	クリーニング
c 854	刀子	鉄、木、鹿	古墳時代	Fig 36-552	〃
c 855	鉄鏃	鉄、有機質	古墳時代	Fig 36-561	〃
c 856	鉄鏃	鉄、有機質	古墳時代	Fig 36-556	〃
c 857	鉄鏃	鉄、有機質	古墳時代		〃
c 858	鉄鏃	鉄、木	古墳時代	Fig 36-557	〃
c 859	鉄鏃	鉄、有機質	古墳時代	Fig 36-553	〃
c 861	刀子	鉄、木、鹿	古墳時代	Fig 36-551	〃
c 862	鉄鏃	鉄、有機質	古墳時代	Fig 36-560	〃
c 863	鉄鏃	鉄	古墳時代	Fig 36-555	〃
c 864	鉄鏃	鉄、有機質	古墳時代	Fig 36-558	〃
c 865	鉄鏃	鉄、有機質	古墳時代	Fig 36-551	〃
c 866	鏃	鉄	古墳時代	Fig 36-548	〃
c 869	鉄鏃	鉄、有機質	古墳時代	Fig 36-554	〃
c 870	鉄鏃	鉄、有機質	古墳時代	Fig 36-559	〃
c 898	弓金具	鉄、木	古墳時代	Fig 36-546	〃
処 9624	劍	鉄、木	古墳時代	Fig 16-116	〃
処 9625	不明	鉄	古墳時代	Fig 16-117	〃
処 9626	鏃	鉄、有機質	古墳時代	Fig 21-207	〃
処 9626	鏃	鉄、有機質	古墳時代	Fig 16-208	〃
処 9627	鏃先	鉄	古墳時代	Fig 16-206	〃
処 9628	鏃	鉄	古墳時代	Fig 21-417	〃
徳永古墳群 (9235, 436集)					
処 9552	三葉文環頭大刀	鉄	古墳時代	Fig 52-8	クリーニング、アクリル樹脂減圧含浸
処 9841	不明	鉄	古墳時代	Fig 52-4	〃
処 9842	刀装具	鉄、木	古墳時代	Fig 52-7	〃
処 9843	不明	鉄	古墳時代	Fig 52-5	〃
処 9843	不明	鉄	古墳時代	Fig 52-6	〃
処 9844	不明	鉄	古墳時代	Fig 15-38	〃
処 9845	不明	鉄	古墳時代	Fig 15-41	〃
処 9846	不明	鉄	古墳時代		〃
処 9847	鏃	鉄、有機質	古墳時代	Fig 15-39	〃
処 9848	馬具	鉄、有機質	古墳時代	Fig 15-40	〃
処 9848	馬具	鉄、有機質	古墳時代	Fig 15-42	〃
処 9849	馬具	鉄、有機質	古墳時代	Fig 26-42	〃
西新町5次 (9246, 第375集)					
126	袋状斧	鉄	古墳時代	Fig 29-126	クリーニング
飯氏二塚古墳 (9258, 435集)					
処 9576	馬具	鉄	古墳時代	Fig 21	クリーニング
処 9577	鏃	鉄	古墳時代	〃	〃
処 9629	馬具	鉄	古墳時代	〃	〃
処 9630	馬具	鉄	古墳時代	〃	〃
処 9631	馬具	鉄	古墳時代	〃	〃

遺跡物No.	器 種	材 質	時 代	報 告 書	処 理 方 法
処 9632	馬具	鉄	古墳時代	Fig 21	〃
処 9633	馬具	鉄	古墳時代	〃	〃
処 9634	馬具	鉄	古墳時代	〃	〃
処 9635	馬具	鉄	古墳時代	〃	〃
処 9636	馬具	鉄	古墳時代	〃	〃
和田B1次 (9313, 未報告)					
処 9605	不明	鉄	近現代?		クリーニング
処 9606	不明	鉄	近現代?		〃
処 9607	不明	鉄	近現代?		〃
処 9608	不明	鉄	近現代?		〃
処 9609	不明	鉄	近現代?		〃
雀居5次 (9317, 407集)					
処 9549	鏃	銅	弥生時代	Fig 88-187	クリーニング、防錆、アクリル樹脂浸漬含浸
処 9550	鏃	銅	弥生時代	Fig 60-19	〃
処 9551	鏃	銅	弥生時代	Fig 60-18	〃
那珂44次 (9328, 未報告)					
処 9556	刀子	鉄	中世	Fig 8-27	クリーニング
処 9557	刀子	鉄	中世	Fig 9-29	〃
三苦永浦1次 (9362, 未報告)					
処 9610	袋状斧	鉄	弥生時代		クリーニング
処 9611	鏃	鉄	弥生時代		〃
処 9612	不明	鉄	弥生時代?		〃
処 9613	不明	鉄	弥生時代		〃
処 9614	不明	鉄	弥生時代		〃
処 9615	不明	鉄	弥生時代?		〃
処 9616	不明	鉄	弥生時代		〃
処 9617	鏃	鉄	古墳時代		〃
処 9618	刀子	鉄	弥生時代		〃
処 9619	不明	鉄	古墳時代		〃
処 9620	不明	鉄	古墳時代		〃
処 9621	鏃	鉄	古墳時代		〃
処 9622	鏃	鉄	古墳時代		〃
処 9623	鏃(茎)	鉄	弥生時代		〃
処 9840	袋状斧	鉄	弥生時代		〃
処 9851	袋状斧	鉄	弥生時代		〃
処 9852	鏃	鉄	弥生時代		〃
処 9853	不明	鉄	弥生時代		〃
雑餉隈5次 (9407, 未報告)					
処 9553	紡錘車	鉄	中世		クリーニング
カルメル修道院4次 (9410, 未報告)					
処 9554	刀	鉄	古墳時代		クリーニング
西新7次 (9411, 未報告)					
処 9541	手斧	鉄	古墳時代		クリーニング
那珂47次 (9414, 未報告)					
処 9558	飾り金具	銅	中世		クリーニング
処 9559	飾り金具	銅	中世		クリーニング
処 9560	飾り金具	銅	中世		クリーニング
処 9561	分銅	銅	中世		クリーニング
処 9562	不明	鉄	中世		クリーニング
処 9563	不明	不明	中世		クリーニング
有田177次 (9422, 未報告)					
処 9637	漢鏡	銅	弥生時代		クリーニング
処 9638	仿製鏡	銅	弥生時代		クリーニング
古田1次 (9428, 未報告)					
処 9850	鍬先	鉄	弥生時代		クリーニング

3. 教育普及活動

(1) 展 示

当センターでは、埋蔵文化財および埋蔵文化財の保存・保護を展示の主テーマとし、市内出土の考古資料を展示し、下記の内容について説明している。

第1展示室

- 1) 文化財と埋蔵文化財
- 2) 発掘調査
 - ①遺跡を見つける
 - ②発掘調査の順序
- 3) 遺跡と遺物の保存
 - ①遺物の保存処理
 - ②遺跡・遺構の保存
- 4) 埋蔵文化財（考古学）の研究
 - ①年代を決める
 - ②何に使ったか
- 5) 最近の調査から

このコーナーでは、市域内の調査のうち特に成果のあったもの、または話題になっているものを取り上げ、調査内容の速報展示を行っている。

本年度は、弥生時代後期の環濠集落や大型建物が発見されて注目をあびた雀居遺跡の出土品を展示した。その主なものとしては、弥生時代早期の夜臼式土器のセットや後期後半の各種土器および同期の石器・石製品類などを中心に、今回の調査ではじめて使用法が解明された弥生時代後期の組み合わせ式の木製案（卓）の復元品や大型建物の柱模型なども合わせて展示した。

第2展示室

市域内から発掘調査によって出土した旧石器時代～江戸時代までの遺物を時代順に並べ、各時代を代表する土器や特徴的な石器・土製品によって、その移り変わりがわかるように展示している。

(2) 講座・展示会

講 座

本年度は、「墓の考古学」と題し、旧石器時代から中世にいたる埋葬に関して、その儀礼や習俗を中心として8回の講演を行った。視点としては、わが国の埋葬習俗の起源を東アジア世界に探るというものであったが、個別の講演内容も興味深いものが多く、参加者の好評を得た。

また、昨年度実施し好評であった小中学生とその保護者を対象とした考古学体験講座を「弥生人になろう」と題して、発掘調査と実験考古学の2本立てで開催した。2日間の短い期間ではあったが、猛暑の中にもかかわらず多数の参加を得た。

考古学講座

1. 考古学講座 『墓の考古学—東アジア世界からみた葬送儀礼の変遷—』

期 日	講 演 題 目	講 師	受講者数
6年4月23日	縄文時代の埋葬習俗	文化庁記念物課 岡村 道雄	88人
6年5月28日	東シベリア新石器時代の埋葬 —縄文の埋葬を比較考察する—	福岡市教育委員会 小畑 弘己	98人
6年6月25日	東アジアの埋葬習俗 —弥生の埋葬習俗の源流—	熊本大学 甲元 眞之	114人
6年7月16日	北部九州の弥生墓と葬送儀礼	福岡市教育委員会 小林 義彦	100人
6年8月27日	古墳時代の送り	福岡市教育委員会 吉留 秀敏	93人
6年9月17日	除魔・鎮魂の色“赤” —墳墓出土の朱丹—	福岡市教育委員会 本田 光子	98人
6年10月22日	古代の墓と埋葬習俗	福岡市教育委員会 佐藤 一郎	63人
6年11月27日	中世墓にみる送りの儀式	福岡市教育委員会 大庭 康時	85人

2. 考古学体験講座『弥生人になろう』

6年7月22日	発掘調査体験	福岡市教育委員会 宮井 善朗	親子19組 (延87人)
6年7月23日	実験考古学 石器づくり・土器づくり	福岡市教育委員会 力武 卓司	

3. 発掘調査速報シリーズ

7年3月4日	平成6年度遺跡発掘総まくり —市域内の調査から—	福岡市教育委員会 横山 邦継	113人
--------	-----------------------------	-------------------	------



展示会

平成6年10月16日から10月30日にかけて、博多区の祭である博多区文化の祭典「'94ビバ！博多」の参加行事として、博多大博通りクラブと博多区役所と共催で「博多二千年展―地中からのメッセージ」という展示会を開催した。会場は大博通り沿いのショウウィンドウをもつビル4ヶ所に分散して、博多遺跡群出土品を364点展示した。

(3) 資料の提供

市民・小中学校・各種博物館・大学などの研究機関・出版社・報道関係などの利用希望に対して、考古資料や記録資料を提供している。資料利用は大きく館内利用と館外利用（貸出）に分けられる。館内利用件数は87件で、その内訳は考古資料の閲覧・実測などが26件、記録類・図書の閲覧が61件である。

館外利用（貸出）件数は101件で、考古資料1150点（市博物館常設展示分を除く）と記録類318点の利用があった。利用内訳は、1年以上の長期貸出17件（市内文化財関係展示施設4件は除く）、博物館などの展示のための短期貸出84件である。また、それ以外に館内および資料撮影が7件ある。

(4) 図書の閲覧

1階図書コーナーに一般から小学生向けの歴史・考古学関係の図書約470冊を揃えている。閲覧は自由。

(5) 図書の刊行物

- 『福岡市埋蔵文化財センター年報』第13号 平成5（1993）年度 A4版28ページ。平成7年2月10日発行。文化財関係機関・図書館などに配布。
- 『見学のしおり』（展示案内パンフレット） B5版変形4つ折り8ページ。入館者に無料配布。

(6) 博物館実習

博物館実習を下記のように実施した。

- ① 実習生 4名（西南学院大学国際文化学科、法学部国際関係法学科）
- ② 実習期間 平成6年7月13日（火）～7月24日（日）の2週間
- ③ 実習内容 オリエンテーション（1日）、収蔵管理（1日）、図書資料の実習（2日）
発掘現場の実習（2日）、保存処理の実習（1日）、教育普及活動（4日）



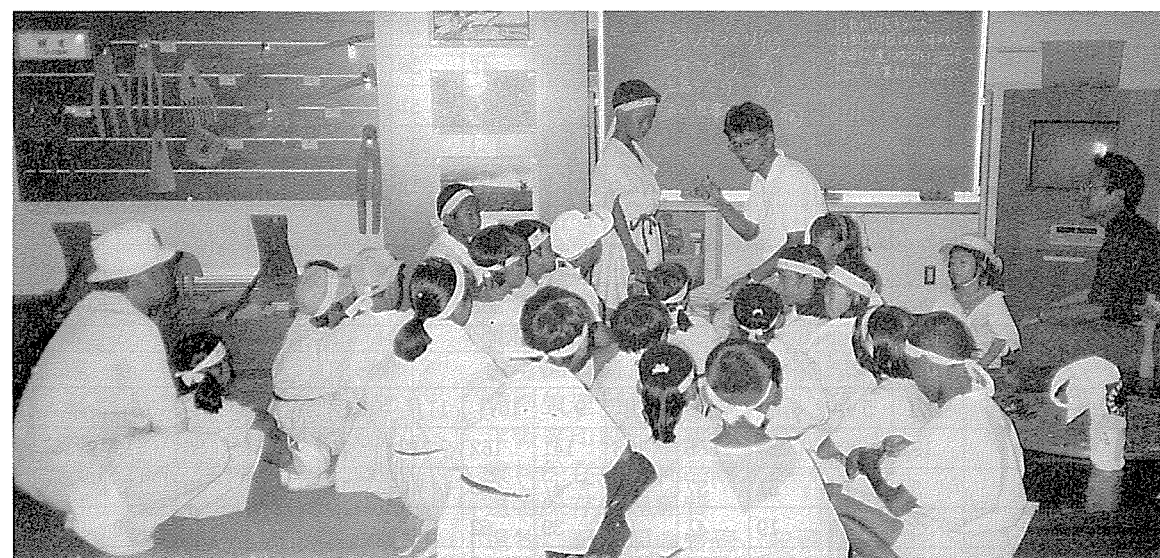
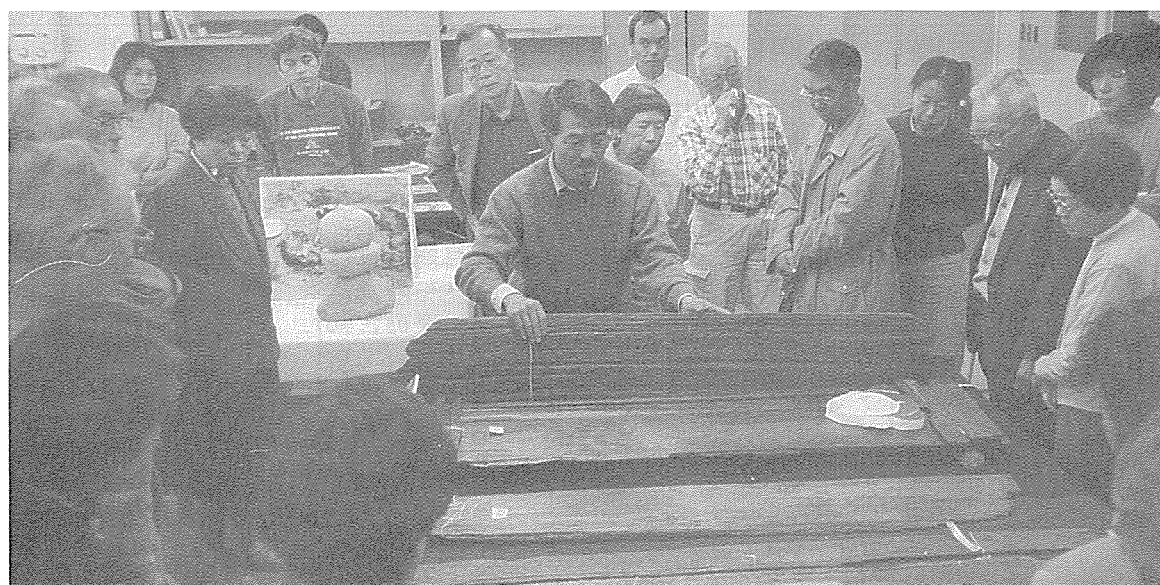

(7) 入館者数

1) 入館者総数

区 分 (日)		4月 (26)	5月 (26)	6月 (26)	7月 (27)	8月 (26)	9月 (26)	10月 (26)	11月 (26)	12月 (23)	1月 (23)	2月 (24)	3月 (27)	合計(人) (306)	比率 (%)
個 人	一 般	140	199	117	103	123	111	141	123	70	97	104	134	1,462	42.4
	女	50	115	61	38	62	64	63	29	26	31	36	45	620	18.0
	小 計	190	314	178	141	185	175	204	152	96	128	140	179	2,082	60.4
	学 生	32	81	26	20	29	21	16	25	9	12	10	15	296	8.6
	中 学 生	11	20	74	537	66	14	8	3	6	5	2	16	762	22.1
	高 校 生	13	11	3	15	17	1	11	4	1	2	3	4	85	2.5
	大 学 生	11	11	11	29	24	19	19	12	9	7	2	14	168	4.9
	そ の 他	4	13	7	8	3	5	5	5	1	2	1	2	56	1.6
	小 計	71	136	121	609	139	60	59	49	26	28	18	51	1,367	39.6
	合 計 (a)	261	450	299	750	324	235	263	201	122	156	158	230	3,449	100.0
団 体	一 般	101	168	241	496	141	260	170	159	31	26	170	170	2,133	70.4
	(団 体 数)	2	4	4	11	5	8	5	5	1	1	3	3	52	
	小 学 生	340	0	111	0	70	72	173	29	0	0	0	0	795	26.3
	(団 体 数)	4	0	2	0	1	1	2	1	0	0	0	0	11	
	中 学 生	0	0	0	0	8	0	0	0	0	0	0	0	8	0.3
	(団 体 数)	0	0	0	0	1	0	0	0	0	0	0	0	1	
	高 校 生	0	0	0	0	0	0	0	0	0	0	0	0	0	0.0
	(団 体 数)	0	0	0	0	0	0	0	0	0	0	0	0	0	
	大 学 生	0	0	0	0	54	14	0	0	0	0	24	0	92	3.0
	(団 体 数)	0	0	0	0	2	1	0	0	0	0	1	0	4	
合 計 (b)	441	168	352	496	273	346	343	188	31	26	194	170	3028	100.0	
(団 体 数 計)	6	4	6	11	9	10	7	6	1	1	4	3	68		
総 計 (a + b)	702	618	651	1,246	597	581	606	389	153	182	352	400	6,477		

2) 上表の個人入館者年齢区分

区 分	4月	5月	6月	7月	8月	9月	10月	11月	12月	1月	2月	3月	合計(人)	比率(%)
0 ~ 19才	60	129	110	587	121	44	41	38	17	26	14	39	1,226	35.5
20 ~ 29才	32	49	30	58	50	37	47	25	29	23	12	36	428	12.4
30 ~ 39才	47	78	51	34	50	53	42	38	23	12	34	38	500	14.5
40 ~ 49才	61	108	50	46	63	70	71	51	28	48	44	51	691	20.0
50 ~ 59才	33	43	39	16	23	21	33	23	17	27	29	33	337	9.8
60 ~ 69才	19	28	17	4	14	9	22	19	6	17	17	29	201	5.8
70 ~ 79才	9	12	1	4	3	1	7	7	2	2	6	4	58	1.7
80才以上	0	3	1	1	0	0	0	0	0	1	2	0	8	0.2
計	261	450	299	750	324	235	263	201	122	156	158	230	3,449	100.0

3) 上表の個人入館者住所区分

区 分	4月	5月	6月	7月	8月	9月	10月	11月	12月	1月	2月	3月	合計(人)	比率(%)
福 岡 市	192	300	228	666	193	141	162	112	70	95	86	119	2,364	68.5
福 岡 県 内	37	82	51	37	74	47	38	40	18	27	40	37	528	15.3
県 外	32	68	19	41	56	39	62	46	33	31	27	69	523	15.2
国 外	0	0	1	6	1	8	1	3	1	3	5	5	34	1.0
計	261	450	299	750	324	235	263	201	122	156	158	230	3,449	100.0

図書年報平成6年度

平成7年3月31日

○平成6年度の図書受入状況は下記の通り

購入	173冊	(一般	67冊	雑誌	106冊)
受贈	1,637冊	(一般	1,584冊	雑誌	53冊)
合計	1,810冊	(一般計	1,651冊	雑誌計	159冊)

○平成6年度末現在の埋蔵文化財センターの蔵書数は

受贈	17,777冊				
購入	6,073冊				
合計	23,850冊	総蔵書数		<u>23,850冊</u>	

平成6年度の新規受入数、遡上データを併せ 総入力件数は 11,822冊

○定期受入雑誌は一部受贈を含み次の39種。

(国内刊行)

(外国刊行)

URC資料季報	古文化談叢	〈韓国〉	〈中国〉
貝塚	信濃	韓国上古史學報	考古学報
九州文化史研究所紀要	都府楼	百済研究	考古
季刊考古学	日本研究	朝鮮考古研究	考古与文物
月刊考古学ジャーナル	日本考古学年報	韓國考古學報	故宮博物院院刊
月刊文化財発掘出土情報	C S N西日本文化		四川文物
考古学雑誌	博物館研究		中原文物
考古学研究	博古研究		農業考古
考古學論叢	東アジアの古代文化		文物
鴻都	ふるさとの自然と歴史		
古代を考える	物質文化		
古代学研究	文化庁月報		
古代学研究所研究紀要	文明のクロスロードMuseume Kyushu		
古代学評論			

平成6 (1994) 年度予算

歳入

(単位千円)

事 項	金 額	適 用
国庫支出金	1,000	出土遺物保存処理事業に対する補助金
県支出金	500	"
諸収入	43	雇用保険料収入など
合計	1,543	

歳出

(単位千円)

事 項	金 額	摘 要
管理		
一般管理費	2,979	一般事務経費
運営費		
施設管理費	31,324	光熱水費、施設管理の一部委託、保守点検委託等
事業		
調査研究費	2,824	参考図書購入、調査資料整理補助賃金等
資料分類整理費	1,659	資料整理用品購入等
教育普及活動費	1,032	年報等印刷、講座の実施
資料保存整備費	1,266	資料保存用消耗品購入等
出土遺物保存処理費	2,003	遺物保存処理経費
資料整理収蔵費	7,978	遺物、記録類の整理、収蔵経費
施設整備費	2,460	精密噴射加工機・赤外線投光機械等
合計	53,525	

機構と職員

(1) 福岡市埋蔵文化財行政の組織

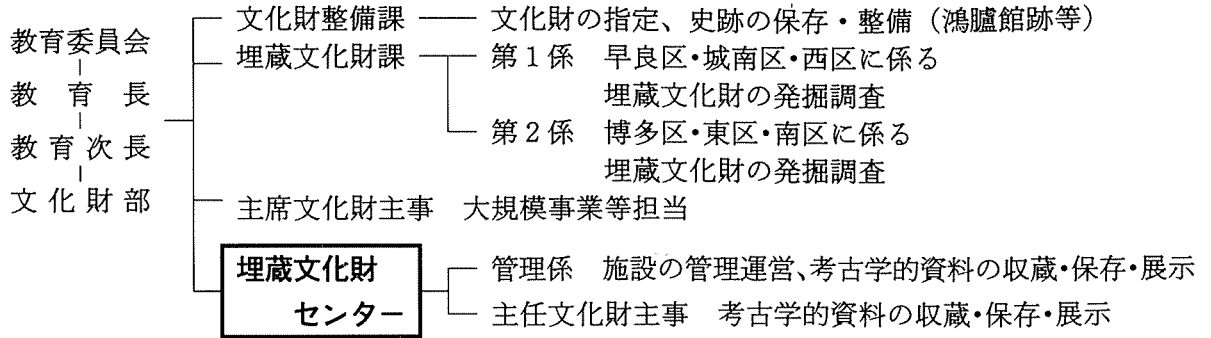

(2) 埋蔵文化財センター職員 (6年度)

職名	氏名	摘要	職名	氏名	摘要
所長	柳田 純孝	技術吏員	文化財主事	小畑 弘己	技術吏員
管理係長	黒川 高明	事務吏員	係員	矢野 昌治	事務吏員
主任文化財主事	二宮 忠司	技術吏員	調査員	本田 光子	日々雇用
文化財主事	小林 義彦	技術吏員			

福岡市埋蔵文化財センター条例

(昭和56年12月21日)
条例題 66号

(設置)

第1条 発掘調査等で出土した考古学的資料(以下「資料」という。)の保存と活用を図り、もって市民文化の向上に資するため、福岡市埋蔵文化財センター(以下「センター」という。)を福岡市博多区井相田二丁目に設置する。

(事業)

第2条 センターは、次の各号に掲げる事業を行なう。

- (1) 資料の収集、整理及び保存に関すること。
- (2) 資料を展示し、公開すること。
- (3) 資料の専門的調査研究を行なうこと。
- (4) 前3号に掲げるもののほか、センターの設置の目的達成に必要なこと。

(職員)

第3条 センターに所長その他必要な職員を置く。

(入館の制限)

第4条 教育委員会は、次の各号のいずれかに該当する者に対し、入館を拒み、又は退去を命ずることができる。

- (1) センターの管理上必要な指示又は指導に従わない者
- (2) センターの管理上支障があると認められる者

(資料の貸出し)

第5条 教育、学術若しくは文化に関する機関若しくは団体又は学術研究のため特に資料を利用しようとする者は、教育委員会の許可を受けて資料の貸出しを受けることができる。

2 前項の貸出しは、資料の保管について安全が確保できると認められる場合に限り行なうものとする。

(損害賠償)

第6条 資料の観覧者又は貸出しを受けた者が、その責めに帰すべき理由によりセンターの建物若しくは施設又は資料を破損し、滅失し、又は汚損して本市に損害を与えたときは、これらを現状に復し、又はその損害を賠償しなければならない。

(委任)

第7条 この条例に定めるもののほか、センターの管理に関し必要な事項は、教育委員会規則で定める。

附 則

この条例は、公布の日から起算して3月を越えない範囲内において教育委員会規則で定める日から施行する。

(昭和57年教規則第3号により)
昭和57年2月22日から施行

福岡市埋蔵文化財センター条例施行規則

(昭和57年1月25日
教育委員会規則第4号)改正 昭和61-教規則2, 平成3-教規則7,
平成4-教規則3

(趣旨)

第1条 この規則は、福岡市埋蔵文化財センター条例(昭和56年福岡市条例第66号。以下「条例」という。)の施行に関し必要な事項を定めるものとする。

(組織)

第2条 福岡市埋蔵文化財センター(以下「センター」という。)の事務を行なうため、センターに管理係を置く。

(職員)

第3条 センターに所長、係長、吏員その他の職員を置く。

2 前項の職員のほか、特定事務を担当させるため、センターに主任文化財主事及び文化財主事を置くことができる。

3 所長、係長、主任文化財主事及び文化財主事は、吏員のうちから命ずる。

4 係長又は主任文化財主事のうちから総括係長を命ずることがある。

5 所長及び係長は、上司の命を受けてセンター又は系の事務を掌理し、所属職員を指揮監督する。

6 主任文化財主事及び文化財主事は、上司の命を受けて担当事務を処理する。

7 吏員その他の職員は、上司の命を受けて分担する事務を処理する。

(職務権限の代行)

第4条 所長に事故がある場合、又は所長が欠けた場合において、特に事務取扱者を命じないときは、係長がその係に属する事務について所長の職務権限を代理して行なう。ただし、重要又は異例な事務については、文化財部長の指揮を受けなければならない。

2 前項の規定により所長の職務権限を代理して行なう者がいないときは、文化財部長が行なう。

(開館時間)

第5条 センターの開館時間は、午前9時から午後5時までとする。ただし、教育長は、必

要があると認める場合には、これを変更することができる。

(休館日)

第6条 センターの休館日は次のとおりとする。ただし、教育長は、必要と認める場合には、これを変更し、又は臨時に休館日を設けることができる。

(1) 毎週月曜日

(2) 12月28日から翌年1月4日まで

(入館者の心得)

第7条 センターに入館する者は、次の各号に掲げる事項を守らなければならない。

(1) 所定の場所以外の場所で飲食し、喫煙し、又は火気を使用しないこと。

(2) 騒音を発する等他人に迷惑を及ぼす行為をしないこと。

(3) 危険物又は動物を持ち込まないこと。

(4) 所定の場所以外に立ち入らないこと。

(5) 職員が行なう管理上必要な指示又は指導に従うこと。

(貸出)

第8条 条例第5条第1項の規定による資料の貸出しを受けようとする者は、福岡市埋蔵文化財センター資料貸出許可申請書(様式第1号)を教育長に提出しなければならない。

2 条例第5条第1項の規定による資料の貸出しの許可は、福岡市埋蔵文化財センター資料貸出許可書(様式第2号)を交付して行なう。

(寄贈等)

第9条 センターに資料を寄贈し、又は寄託しようとする者は、教育委員会に申し出なければならない。

2 寄託を受けた資料の貸出しは、寄託者の承諾を得て行なうものとする。

(委任)

第10条 この規則の施行に関し必要な事項は、教育長が定める。

附 則

この規則は、昭和57年2月22日から施行する。

施設と規模

敷地面積 …… 4,000m²

延床面積 …… 3,986m²

1 階 1,796m²

- 収 蔵 庫 788m²
- 荷 解 ・ 搬 入 室 144m²
- 木 器 保 存 処 理 室 40m²
- 金 属 器 保 存 処 理 室 61m²
- 事 務 室 66m²
- 警 備 員 室 9m²
- 第 1 展 示 室 167m²
- 第 2 展 示 室 127m²
- 図 書 閱 覧 休 憩 室 39m²
- エ ン ト ラ ン ス ・ ホ ー ル 84m²
- 機 械 室 129m²
- そ の 他 142m²

2 階 1,736m²

- 収 蔵 庫 1,325m²
- 資 料 整 備 室 (1) 58m²
- 写 場 ・ 暗 室 63m²
- 講 座 室 140m²
- そ の 他 150m²

3 階 415m²

- 特 別 収 蔵 庫 52m²
- 記 録 類 収 蔵 室 (1) 48m²
- 記 録 類 収 蔵 室 (2) 37m²
- 資 料 整 理 室 (2) 73m²
- 図 書 室 77m²
- そ の 他 128m²

屋 上

- エ レ ベ ー タ ー 機 械 室 39m²

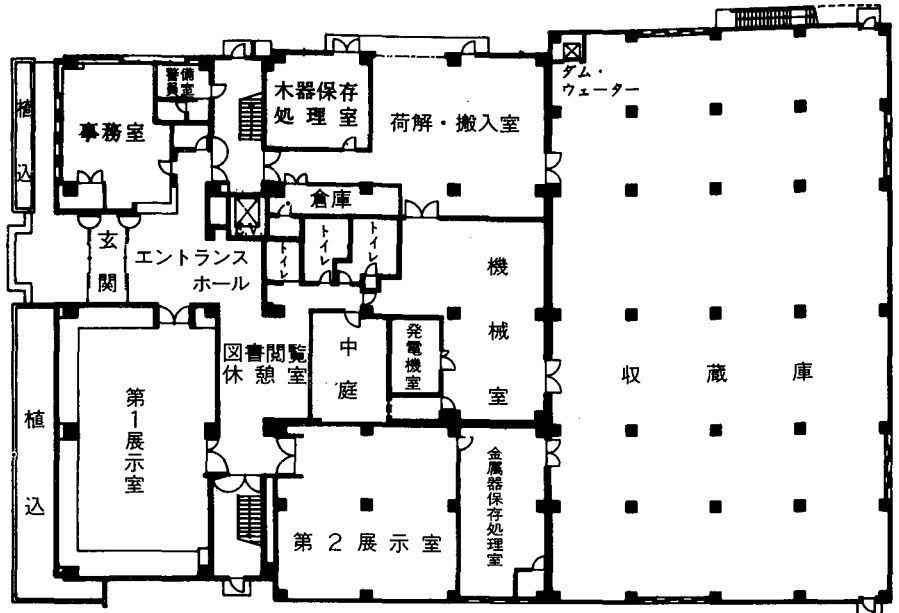

1 階平面図

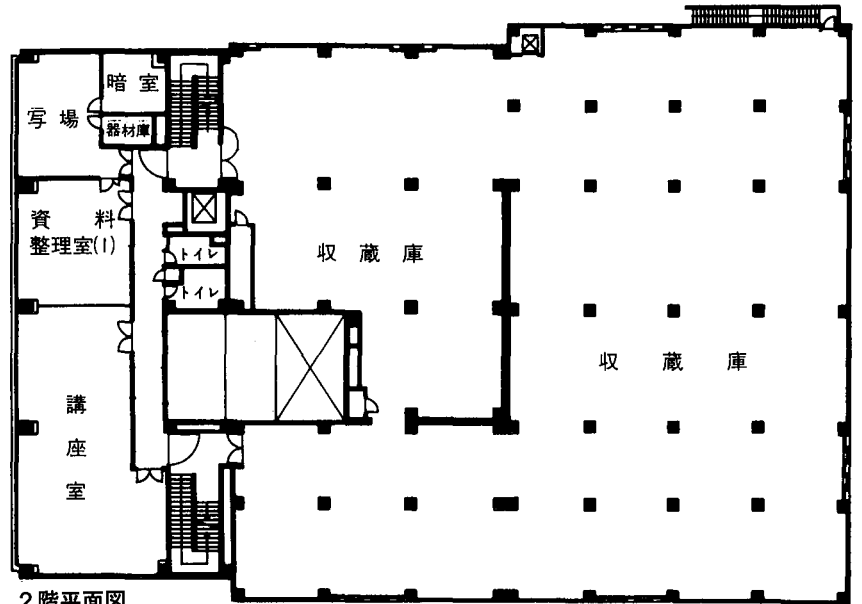

2 階平面図

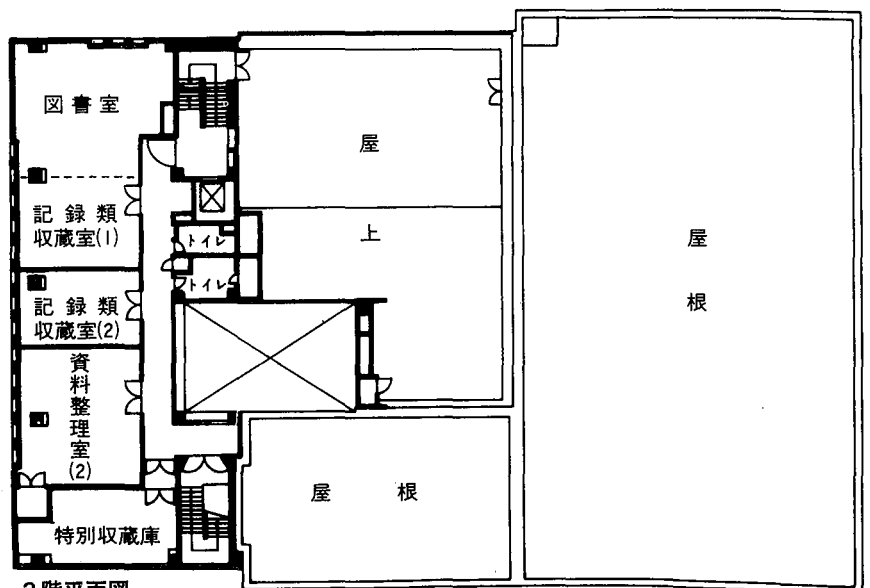

3 階平面図

付録

1. 記録写真の整理

記録写真の整理の方法を説明します。

ベタ焼きの整理とカード作成

現像から帰ってきたベタ焼きを整理し、写真カードを作成します。

- ①撮影失敗などのコマを削除して、写真カード（様式1）に貼り付けます。
- ②貼り付ける順序は、基本的に撮影順です（小判はフィルム、中判は内容が単位）。
- ③小判（35mm）の場合は、スタンプのための隙間をあけてください。

- ①同じ写真内容ごとに、コマ番号をまとめます。
- ②内容については、撮影台帳（もしくは写し込んだ黒板）をもとに記入してください。
- ③撮影台帳が無い場合は、撮影者（調査担当者）に記入してもらいましょう。
- ④同じ写真内容ごとに、その下にスタンプ（様式3）を押します。
- ①小判フィルム1本につき、フィルム番号を（カードには枝番号-1・2を記入）、中判以上はコマごとにコマ番号を付けます。
- ②写真カードを撮影順（整理順）に並べます。
- ③写真番号を付けます。
- ④写真カードのベタ焼きの下と内容の横に赤鉛筆で写真番号を記入します。
- ★ 中判の場合、同じ操作でカードを作成したのち、写真内容が同じの小判のカードのスタンプ枠の「6×7」の横にコマ番号を記入しておいてください。

ネガ番号の付け方は、以下のとおりです。

小判（35mm） フィルム番号+コマ番号

中・大判 コマ番号（中判と大判は連続して付けます。）

フィルムの桁数は関係ありません。意識しないでください（写真の種類別表記は、データ入力段階で付ける予定です）。

小判の下2桁は基本的に01～36となります。

- フィルムの入れ方によって、1以前と36以後（E）も撮影されている場合
00と37・38の番号をつけてください。

写真カード記入例

フィルム番号

枝番号

小判の場合

調査番号 → 9205 - 1 - 1

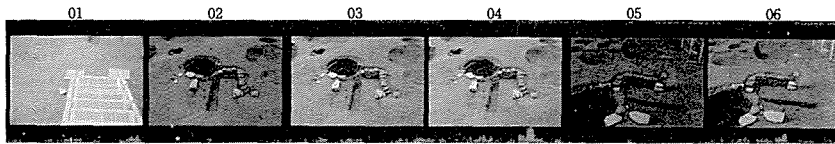

写真番号 → 1
 写真番号 図版番号 Fig.77
 6×7 1~3
 スライド 101・102
 (6×7) (1~3)
 カラーネガ

← スタンプ

写真番号 図版番号
 6×7
 スライド 103・104
 (6×7)
 カラーネガ

写真番号

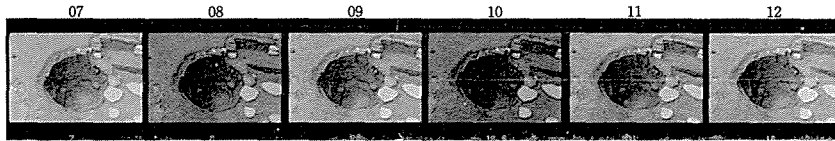

写真番号 図版番号 Fig.78 ← 報告書掲載図版
 6×7 6・7
 スライド 105・106
 (6×7) (6・7)
 カラーネガ

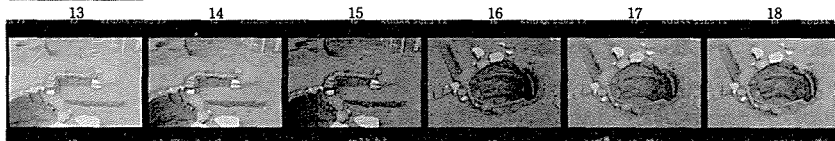

写真番号 図版番号
 6×7
 スライド
 (6×7)
 カラーネガ

写真番号 図版番号
 6×7
 スライド 107・108
 (6×7)
 カラーネガ

写真	
遺跡名	博多遺跡群 77次
略号	HKT-77
報告書	394集 Fig. PL.
目録	
地区	A区
遺構	1面
遺物番号	
内容	
1	2~4 023・024号遺構 南より
2	5・6 023号遺構 東より
3	7~12 024 " "
4	13~15 023 " "
5	16~18 024 " 北より
スライド	
収蔵棚	64201
撮影日	
撮影者	大庭

コマ番号

福岡市教育委員会

調査番号

コマ番号

9205 - 1 ~
 9205 - 3

9205 - 1

9205 - 2



写真番号 → 1 (35mm) 102~104
 (赤で記入) (35.ス) 101・102

9205 - 3

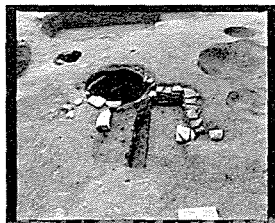

小判に同内容があれば、→ 記入不要

中判の場合

写真	
遺跡名	博多遺跡群 77次
略号	HKT-77
報告書	394集 Fig. 77 PL.
目録	
地区	A区
遺構	1面
遺物番号	
内容	
	023・024号遺構 (南より)
スライド	(35) 101・102 (6×7) 1~3
収蔵棚	64201
撮影日	
撮影者	大庭

福岡市教育委員会

写真

ネガの整理とファイリング

ネガを整理し、ファイルに入れます。

小判 (35mm) の場合

- ①ネガフィルムの右隅にロットリングペン (0.2) か専用ペンで、調査番号-フィルム番号を記入します。
- ②フィルム1本ごとにファイルシートに順番に入れます。
- ③調査番号-フィルム番号をシール打ってシート右隅に貼ります。

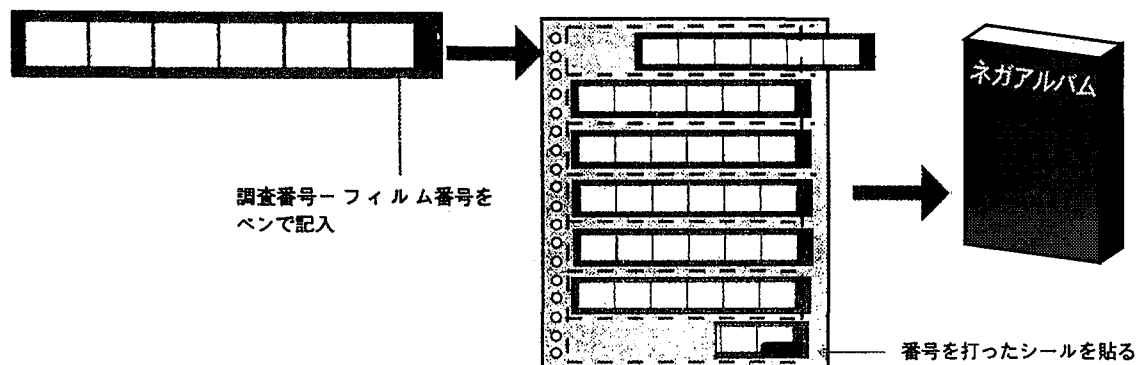

中・大判の場合

- ①ネガフィルムのコマの右下にロットリングペン (0.2) か専用ペンで、調査番号-コマ番号を記入します。
- ②順番に2枚1組でフィルムをファイルシートに順番に入れます (1枚の場合は、右端に寄せて入れてください)。
- ③調査番号-コマ番号をシール打ってフィルムごとに右下に貼ります。

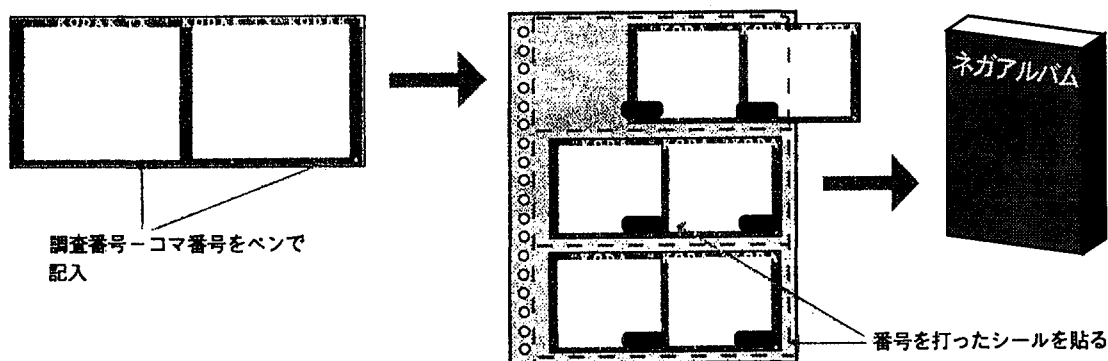

- シールには、小判がフィルム番号、中・大判がコマ番号を打つ。
- 調査番号と連続して表記する場合は、- (ハイフン) で連結して下さい。

背表紙の記入と貼り方

ファイル枚数や背表紙は前マニュアルを参照してください。

スライドの整理

スライド（カラーポジ）の登録とファイリングについて説明します。

小判（35mm）の場合

①必要なベストの状態のものを2枚選別します。

- ①順番に並べ、コマ番号を付け、スライドの上部にスライド番号を鉛筆で記入します。
- ②内容を照合し、基本となる写真カード（主に小判）のスライド欄に番号を記入します。
- ③カードを参考に、スライドの下に写真内容と写真番号を転記します。

- ①記入を終えたスライドを20枚ごとにスライドシートに入れます。
- ②各シートに調査番号ーシート番号を打ったラベルに貼ります。

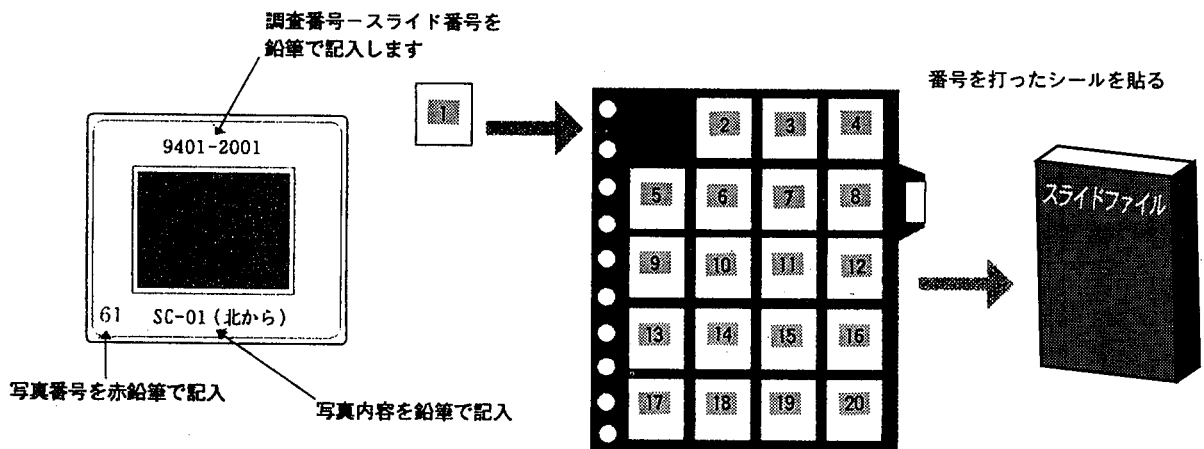

スライド番号の付け方

スライド番号の付け方は、以下のとおりです。

スライドシート番号+コマ番号

シート番号の桁数は関係ありません。意識しないで下さい（写真の種類別表記は、データ入力段階で付ける予定です。）。

よって、下2桁は01～20となります。

中・大判の場合

整理・登録・ファイリングすべてモノクロと同じです。

P26を参照してください。

背表紙の記入と貼り方

ファイル枚数や背表紙は前マニュアルを参照してください。

台帳への記入

写真の整理がすべて終わったら、写真台帳を記入しましょう。

- ①基本となる写真カード（主に小判）をもとに台帳（様式）を記入しましょう。
- ②最もコマの多い種類の写真のコマ数に合わせて行数を確保します。
- ③それぞれの内容を写真番号ごとに記入します。
- ④写真番号の横の欄は、遺構（M）と遺物（R）の種別を記号で記入します。
- ⑤報告書・報告の欄は、報告書の作成が終了した後記入します。

台帳記入例

9205 調査番号 矢印を使用する 報告書：第394集

写真番号	遺構・遺物番号	写真内容			白黒ネガ		カラー・スライド		報告 (図・図版)	撮影者
		状況・種類	方向・器種		小 型	中 型・大 型	小 型	中 型・大 型		
1	M 023・024号 遺構		(南より)	102	1	101	1	Fig. 77	大庭	
				104	3	102	3			
2	023号遺構		(東より)	105		103				
				106		104				
3	024号遺構		(東より)	107	6	105	6	Fig. 78		
					7	106	7			
4	023号遺構		(東より)	112						
				113						
5	024号遺構		(北より)	115		107				
				116		108				
6	023号遺構		(南西より)	118		109				
				119		110				
7	第1面	全景	(南東より)	121						
8				122				Fig. 4	無い場合は斜線で消す	
				123	8	111	8			
					10	113				

(写真台帳)

ネガ番号 コマ番号 スライド番号

遺構はM、遺物はRを記入

最も多い写真のコマ数に合わせて行数を定める

矢印は連続して打付ける

博多遺跡群77次 HKT-77

遺跡名と調査次数をいれる

- 遺構や遺物に関する写真内容の記述法は、上記の欄を参照して、遺構の場合は遺構番号・状況・方向の順で、遺物の場合は遺物番号・種別・器種の順で記述してください（遺物の多い集合写真やそれ以外の写真はこの限りではありません。）。
- 遺構と遺物番号はそれぞれの台帳の登録番号に対応するようにしてください。

報告書作成後の作業

報告書を作成したら、収蔵前に次の作業を実施します。

報告書への記入

- ① 検索用の報告書の図版写真の左下に写真番号を青鉛筆で記入します。
- ② 遺物写真には、それぞれの遺物ごとにその右下に登録番号を赤鉛筆で記入します。

記入例

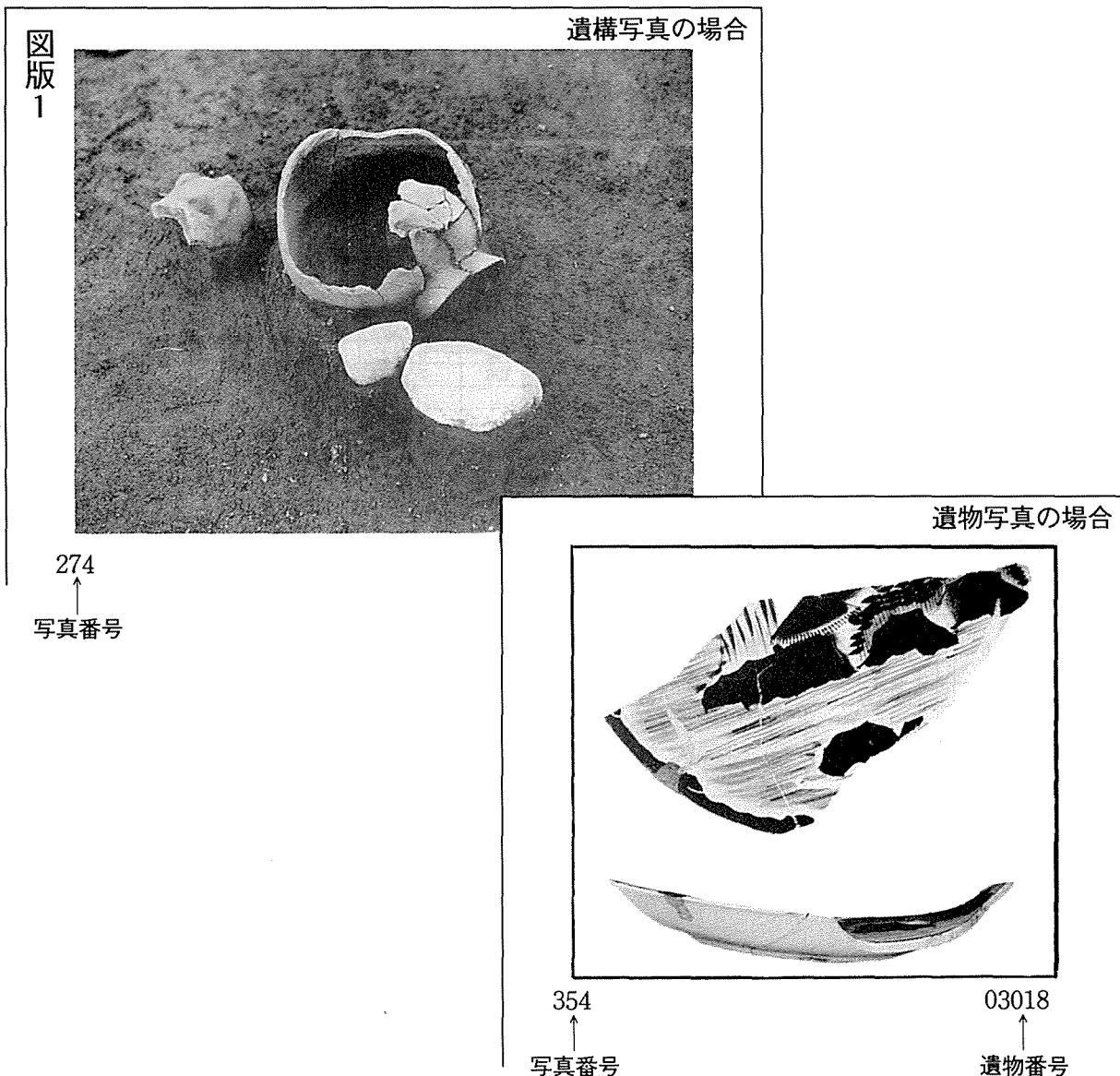

写真カード・台帳への記入

- ① 写真カードの右上の欄に、報告書の集名を記入します。
- ② 小判の場合は、ベタ焼きの下（写真番号の横）に、中・大判の場合は、右上の欄に図版と個別の番号を記入します。
- ③ これをもとに、台帳の報告書と報告（図版）の欄に転記します。

収蔵後の作業

写真類の収蔵後の処理について説明します。

- ①写真カードの収蔵棚の欄にカードの収蔵棚番号を記入します。
- ②受付カードのファイル番号と棚番号を記入します。

用語解説

登録番号に関する用語を解説します。

- 調査番号** 遺跡の調査の番号です。今のところ西暦の下2桁と調査開始順の2桁の番号を合わせて4桁で表しています。
- コマ番号** フィルムの1コマごとに付く番号です。小判（35mm）の場合は、フィルムの下にある番号と一致します（1以前は0番、Eは37番とする）。中判以上は1コマごとに連続して新たに付けた番号をさします。
- フィルム番号** 小判のネガフィルムの場合に使用する番号です。フィルム（一般に36枚撮り）1本ごとに番号をつけます。紙焼きはカード2枚にわたりますので、枝番号をハイフオンでつないで下さい。
- シート番号** 小判のカラーポジ（スライド）フィルムの場合に使用する番号です。ネガフィルムとの違いは、フィルム単位でなくシート（1枚あたり20コマ）単位で付けられる点です。
- ネガ番号** 小判のネガフィルムに使用する番号で、フィルム番号+コマ番号で表します。
- スライド番号** 小判のカラーポジ（スライド）フィルムに使用する番号で、シート番号+コマ番号で表します。
- 写真番号** 写真の内容に応じて付けられる番号です。撮影した写真や報告書に使用した写真のすべてに付けられます。
- 登録番号** 写真のネガ・ポジフィルム自体をさすときに使いますが、調査番号とネガ番号（小判ネガ）、スライド番号（小判ポジ）、コマ番号（中判以上ネガ・ポジ）をそれぞれハイフオン（-）で結んで表記します。

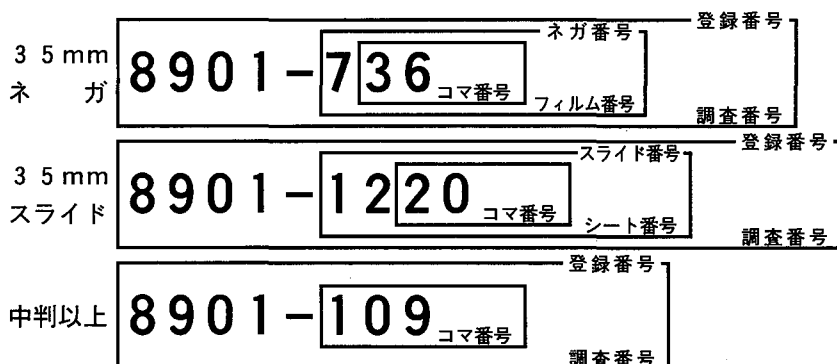

- フィルムやファイル、写真カードには上記方法で登録番号を表記してください。ハイフオンで連結しますので、小判のコマ番号以外には桁を意識した0番などはありません。
- 桁での管理をしませんので、ネガとポジの間で同じ番号が生じますが、将来的にフィルムの種別表記記号で管理する予定ですので、問題はありません。

写真整理用品の様式と規格

写真整理に必要な用紙やカードの様式と消耗品の規格を紹介します。

用紙等の様式

写真	
撮影名	
地 号	
報告書	Flg.
	集 Fl.
日 数	
地 区	
途 費	
送付番号	
内 容	
スライド	
収蔵箱	
撮影日	
撮影者	
福岡市教育委員会	

写真番号	図版番号
	6 × 7
	スライド (6 × 7)
	カラーネガ

スタンプ (様式 3)

写真カード (様式 1)

写真台帳 (様式 2)

写真番号		写 真 内 容			白 黒 ネ ガ		カ ラ ー ・ ス ラ イ ド		報 告 書 (図 ・ 図 版)	撮 影 者
					小 型	中 型 ・ 大 型	小 型	中 型 ・ 大 型		
送付・送付番号	状況・種類	方向・整理								

(写真台帳)

付 録

2. 平成6(1995)年度福岡市埋蔵文化財調査報告書一覧(文化財整備課・埋蔵文化財課)

第 集	報 告 書 名	調 査 番 号
391	志賀島・玄界島	9446.9426
392	博多43(81次調査)	9323
393	博多44(78次調査)	9222
394	博多45(77次調査)	9205
395	博多46(74次調査)	9126
396	博多47(64次調査、35次調査)	8976.8648
397	博多48(62次調査)	8963
398	那珂13(44次調査)	9328
399	那珂14(38・41・42・46次調査)	9225.9264.9308.9347
400	東那珂遺跡1	9343
401	比恵15(41・49次調査)	9211.9318
402	比恵16(45次調査)	9237
403	比恵17(46次調査)	9240
404	比恵18(52次調査)	9361
405	堅粕2	9419
406	雀居遺跡2	9241
407	雀居遺跡3	9317
408	席田・青木遺跡2	9304
409	中・南部(4)	9002.9316.9349.9324.9367
410	板付遺跡(環境整備確認調査)	8866.8990.9050.9051.9052.9141.9266.9330.9331
411	井尻B遺跡2(3次調査)	9201
412	井尻B遺跡3(4次調査)	9335
413	野多目台(野多目B、和田B遺跡1次)	9204.9313
414	警弥郷B遺跡2(3次調査)	9366
415	福岡城跡(23次調査)	9345
416	鴻臚館5(平成5年度調査概報)	9326
417	長尾遺跡	9212
418	四箇25次・熊本2次	9409.9351
419	藤崎遺跡10(25次調査)	9356
420	クエゾノ遺跡・古墳	9213
421	東入部遺跡群4(8・9次調査)	9348.9418
422	四箇船石1(四箇船石4・6次、四箇古川1次)	9048.9133.9350
423	田村Ⅺ(14・15次調査)	9248.9320
424	入部Ⅴ(清末遺跡群3次)	9163
425	小笠木(脇山B1次、志水A1次調査)	9370.9371
426	有田・小田部21	8854.8960
427	有田・小田部22	8116.8209.8210.8214
428	四箇周辺遺跡(6)	7813.7849.8015
429	周船寺遺跡群(今宿バイパスⅥ)	9001
430	大原A遺跡1	9220
431	大原A遺跡2	9220
432	桑原遺跡(1次調査)	9243.9254
433	大原C遺跡1(1次調査)	9346
434	都地遺跡4(都地5次・有田遺跡167次調査)	9117.9311
435	飯氏二塚古墳	9258
436	徳永古墳群3、女原上ノ谷製鉄址	9235.9337
437	吉武遺跡群Ⅺ	8102.8234.8335.8416.8426.8518.8535.8650
438	野方久保遺跡3(4次調査)	9232
439	板付遺跡環境整備報告書	
440	飯倉D遺跡	9360
年報8	年報Vol.8	9315.9359

調査番号	遺跡名	次数	遺跡略	調査原因	調査種別	原因者	調査地所在地	対象面積 (㎡)	調査面積 (㎡)	古墳 基数	調査期間	担当者	分布地図番号
9401	有田遺跡群	175	ART	共同住宅建設	民受	毛利三男	早良区小田部5丁目160~164	1,244	640		940404~940607	榎本義嗣	室見81-A-1
9402	下月隈B遺跡群	2	SHB	道路建設	令達	土木局街路課	博多区下月隈地内	4,400	970		940401~940523	松村・白井	下月隈10-A-6
9403	重留村下遺跡	1	SGM	道路建設	令達	土木局道路建設課	早良区重留1-19	1,250	1,114		940401~940708	屋山洋	重富84-A-6
9404	下月隈C遺跡群	1	SHC	道路建設	令達	土木局街路課	博多区下月隈地内	3,000	885		940408~940627	松村・白井・佐藤	下月隈10-
9405	藤崎遺跡群	26	FUA	共同住宅建設	民受	宮原エミ子	早良区高取2丁目41.47	216	130		940419~940514	荒牧宏行	室見81-A-1
9406	東那珂遺跡	2	ENK	道路建設	令達	土木局道路建設課	博多区東那珂3丁目地内	600	315		940408~940520	吉武学	雀居23-A-5
9407	雑餉隈遺跡群	5	ZSK	住宅改良	令達	建設局	博多区新和町1丁目地内	5,900	4,785		940411~941018	宮井善郎	雑餉隈13-A-2
9408	井尻B遺跡群	5	IZB	医院建設	民受	坂口常夫	南区井尻5丁目171-3	171	131	1	940411~940428	山口・菅波	井尻25-A-3
9409	四箇遺跡群	25	SIK	分譲住宅建設	民受	鴻池組(株)	早良区重留7丁目1068-1	500	522		940411~940520	池田祐司	重富84-A-2
9410	カルメル修道	4	KMS	共同住宅建設	民受	九州電工ホーム(株)	城南区神松寺3丁目1616-2外	600	1,388		940411~940728	中村啓太郎	七隈74-A-7
9411	西新町遺跡群	7	NSJ	共同住宅建設	民受	三井建設(株)	早良区西新5丁目683	368	300		940416~940522	常松幹雄	荒江72-A-1
9412	麦野A遺跡群	4	MGA	共同住宅建設	市単	川上清三・康子	博多区麦野1丁目27-1.2	36	6		940411~940412	佐藤一郎	麦野12-A-2
9413	天神森遺跡群	3	STM	道路建設	令達	土木局街路課	博多区下月隈地内	3,000	1,450		940516~940716	松村道博	下月隈10-A-4
9414	那珂遺跡群	47	NAK	共同住宅建設	民受	山浦ハル	博多区那珂2丁目100-1	712	450		940518~940628	佐藤一郎	板付24-A-1
9415	比恵遺跡群	53	HIE	商業ビル建設	民受	シェル・エンタープライズ	博多区駅南6丁目7-27	1,609	1,095		940524~940922	下村智	東光寺37-0127
9416	福岡城	26	FUE	変電所建設	民受	九州電力(株)	中央区赤坂1丁目102-2	430	255		940525~940806	吉武学	舞鶴60-0193
9417	有田遺跡群	176	ART	個人専用住宅建設	補	坂口良一	早良区有田1丁目6-1	180	123		940524~940616	池崎讓二	室見81-A-1
9418	東入部遺跡群	9	HGI	道路拡幅	令達	道路建設課	早良区東入部地内	321	152		940525~940625	池田祐司	入部85-A-9
9419	堅粕遺跡群	6	KKS	共同住宅建設	公受	住宅年整備公団	博多区千代2-163-2	1,591	445		940601~940630	大庭康時	吉塚35-0122
9420	福岡城	27	FUE	鴻臚館跡確認調査	市単	教育委員会	中央区城内1-1	50	50		940606~940731	田中・瀧本	舞鶴60-0193
9421	大谷遺跡群	5	OTN	公園整備	令達	公園建設課	博多区東平尾公園	150	100	1	940610~940728	常松幹夫	東平尾9-A-3
9422	有田遺跡群	177	ART	共同住宅建設	民受	金子亮司	早良区小田部5丁目150-3	760	480		940620~940731	榎本義嗣	室見81-A-1
9423	博多遺跡群	84	HKT	共同住宅建設	民受	株式会社コニカ	博多区上呉服町119番外	328	60		940630~940831	大庭康時	千代博多48-0121
9424	板付遺跡群	66	ITZ	道路拡張	令達	土木局街路課	博多区板付2.3丁目	2,500	545		940601~940830	白井勝也	板付24-A-8

3. 平成6(1994)年度埋蔵文化財調査一覧

調査番号	遺跡名	回数	遺跡略	調査原因	調査種別	原因者	調査地所在地	対象面積 (㎡)	調査面積 (㎡)	古墳 基数	調査期間	担当者	分布地図番号
9425	鋤崎古墳群	3	SKK	文化施設建設	民受	西部ガス(株)	西区今宿青木字鋤崎	10,000	6,090	16	940704~950829	荒牧宏行	今宿112-B-4
9426	女界島海底遺跡	1	GKK	遺跡総合事前調査	補	教育委員会	西区玄海島海底	80,000	40,000		940601~940630	塩屋勝利	玄海島123-124
9427	東入部遺跡群	10	HGI	圃場整備	令達,補	農水局土木農林	早良区東入部1098-1外	4,997	5,000		940707~941125	池崎譲二	早良16-A-9
9428	古田B遺跡群	1	FRB	公園建設	令達	公園建設課	早良区重留	5,440	4,358.5		940705~941104	池田佑司	入部85-C-2
9429	立花寺B遺跡群	1	RGB	高速道路	公受	都市高速道路	博多区上月隈	563	430		940701~940825	吉武学	板付24-A-11
9430	下月隈B遺跡群	3	SHB	道路建設	令達	土木局街路課	博多区下月隈	689	430		940812~940831	松村・佐藤	下月隈10-A-6
9431	雑餉隈遺跡群	6	ZSK	共同住宅建設	民受	信国征八郎	博多区新和町二丁目1-35	374	478		940812~940914	宮井善朗	雑餉隈13-A-2
9432	福岡城	28	FUE	史跡整備	市単,補	教育委員会	中央区城内1-4	850	850		940801~950315	田中・瀧本	舞鶴60-0191
9433	博多遺跡群	85	HKT	商業ビル建設	民受	三井不動産(株)	博多区店屋町37	974	671		940901~950729	大庭康時	天神49-0121
9434	大原E遺跡群	1	OBE	道路建設	令達	環境局	西区大字今津	10,000	870		940516~940731	加藤良彦	大原128-A-4
9435	雀居遺跡群	7	SAS	空港整備	公受	運輸第四港建設局	博多区雀居	5,000	1,350		940801~941226	白井・松村	雀居23-A-4
9436	博多遺跡群	86	HKT	商業ビル建設	民受	西嶋正司	博多区祇園町13-16-17	479	479		940824~941125	佐藤一郎	天神49-0121
9437	那珂遺跡群	48	NAK	共同住宅建設	民受	川辺後範	博多区竹下5丁目412他	5,541	2,500		940901~941012	吉武学	塩原36-0085
9438	那珂遺跡群	49	NAK	共同住宅建設	民受	日下部隆則	博多区東光寺1丁目148他	997	723		940905~941102	加藤隆也	東光寺37-0085
9439	立花寺遺跡	4	RGG	道路建設	令達	博多区土木農林課	博多区立花寺539-3外	2,100	590		940905~941027	中村啓太郎	金隈11-A-2
9440	西新町遺跡群	8	NSJ	共同住宅建設	民受	(株)原田組	早良区西新5丁目15-43	1,434	610		940906~941118	加藤良彦	荒江72-A-1
9441	那珂遺跡群	50	NAK	工場整備	民受	アサヒビル株式会社	博多区竹下3丁目1-1	6,380	3,000		940929~941220	下村智	東光寺37-0085
9442	博多遺跡群	87	HKT	施設建設	民受	N T T	博多区上川端町7	100	100		941003~941122	大庭康時	天神49-0121
9443	比恵遺跡群	54	HIE	商業ビル建設	民受	松井スミ・田代善代氏	博多区駅南4丁目15-3	280	187		941011~941122	吉武・白井	東光寺37-0127
9444	博多遺跡群	88	HKT	共同住宅建設	民受,補	加藤和雄	博多区御供所町311	355	255		941001~950314	佐藤一郎	天神49-0121
9445	箱崎遺跡群	6	HKZ	共同住宅	民受	(株)第一双葉	東区箱崎3丁目2437-1,4	630	431		941020~950131	宮井善朗	箱崎34-A-1
9446	志賀島遺跡群	4	SKS	遺跡総合事前調査	国補	教育委員会	東区大字志賀島・弘・勝馬	5,770,000	145	1	940511~941031	塩屋勝利	勝馬96・弘97A-1
9447	吉塚遺跡群	2	YZS	共同住宅	民受	森俊子	東区堅粕4丁目327外	600	337		941107~941228	吉武学	博多駅36-0123
9448	箱崎遺跡群	7	HKZ	共同住宅	民受	ダイヤ建設	東区箱崎1丁目2711	200	85		941115~941227	加藤隆也	箱崎34-A-1

調査番号	遺跡名	回数	遺跡略	調査原因	調査種別	原因者	調査地所在地	対象面積 (㎡)	調査面積 (㎡)	古墳 基数	調査期間	担当者	分布地図番号
9449	三苦遺跡群	2	MTM	学校建設	令達	土地公社	東区三苦7丁目	16,500	1,200		941107~950127	榎本義嗣	三苦27-A-3
9450	野芥遺跡群	4	NOK	共同住宅	令達	住宅改良課	早良区野芥4丁目地内	23,800	12,000		941107~950812	常松・中村	重留84-0319
9451	福岡城	29	FUE	施設建替	公受	高等裁判所	中央区域内1-2	1,024	1,024		941101~950226	力武卓治	舞鶴60-191
9452	南八幡遺跡群	5	MHM	商業ビル(未)	民受	熊澤章子・由美子	博多区寿町2丁目84.85-1	227	56		941201~941220	白井克也	麦野12-A-5
9453	雀居遺跡群	8	SAS	空港整備	公受	運輸省第四港湾建設局	博多区雀居	20,000	4,850		941107~950320	松村道博	雀居23-A-4
9454	野芥遺跡群	5	NOK	道路建設	公受	九州地方建設局	早良区野芥2丁目干隈6丁目	8,050	5,555		940401~941215	山崎龍雄	野芥83-0319
9455	飯氏古墳群A群	1	IHK-A	重要確認	国補	教育委員会	西区飯氏字マツヤ	5,000	195		941214~950420	杉山富雄	飯氏121-B-2
9456	四箇遺跡群	26	SIK	道路建設	令達	早良区土木~農林	早良区四箇地内	850	39		941215~950118	屋山洋	重留84-0320
9457	井相田C遺跡群	5	ISC	共同住宅	民受	村上義友	博多区井相田2丁目8-3の一部	2,998	900		950111~950303	吉武学	麦野12-A-1
9458	西新町遺跡群	9	NSJ	住宅兼共同	民受・補	松十醤油(株)	早良区西新5丁目564外	1,953	920		950119~950424	加藤良彦	荒江72-0240
9459	清末遺跡群	4	KYS	下水道	公受	下水道局	早良区東入部	1,000	672		950208~950403	屋山洋	金武94-0314
9460	原遺跡群	17	HAR	戸建住宅	民受	末永ホーム(株)	早良区原7丁目881-1	2,881	730		950206~950322	山崎龍雄	原82-A-2
9461	比恵遺跡群	55	HIE	共同住宅	民受	日下部新蔵	博多区博多駅南6丁目16-2	738	390		950213~950322	宮井善朗	東光寺37-0127
9462	長峰遺跡群	2	NGM	土取り	国補	板倉英雄	早良区大字東入部735-2	50	35		950213~950310	池田佑司	西山95-0461
9463	福岡城	30	FUE	範囲確認	市単	教育委員会	中央区域内1-1	50	50		950201~950303	田中・瀧本	舞鶴60-0191

FUKUOKA CITY ARCHAEOLOGICAL CENTER

Annual Report

No.14

1996

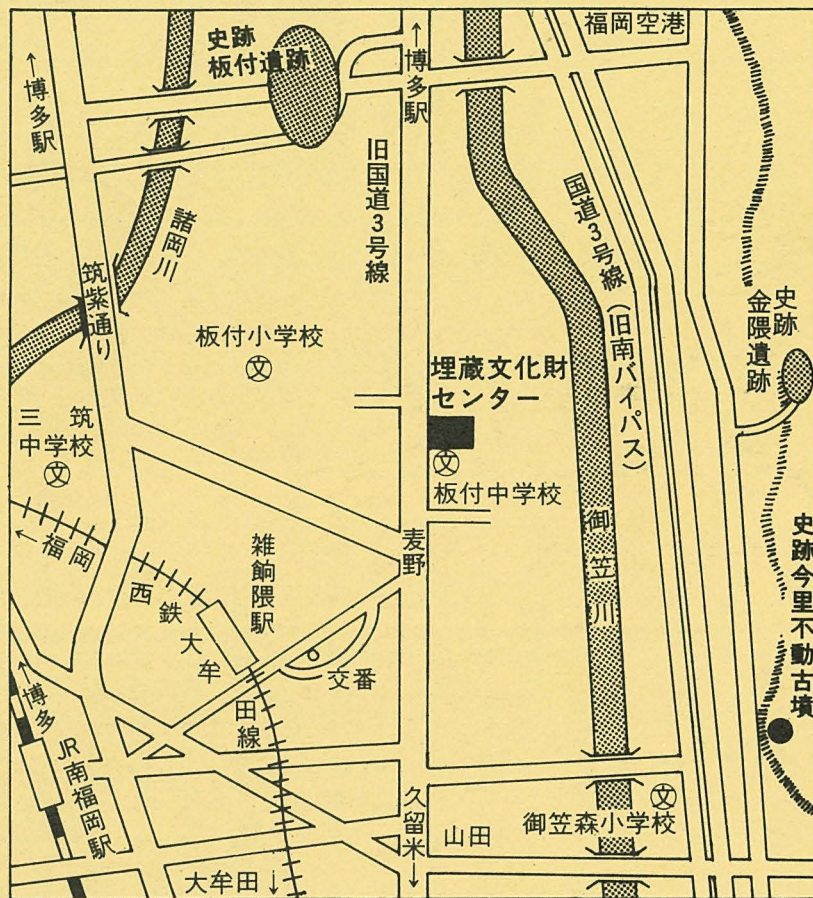

開館時間 9:00~17:00 (入館は16:30まで)

休館日 毎週月曜日

年末年始 (12月28日~1月4日)

入館料 無料 (但し団体で見学される場合は、
あらかじめご連絡ください。)

■西鉄大牟田線 雑餉隈駅どつしのくまから徒歩約15分

■JR鹿児島本線 南福岡駅から徒歩25分

■西鉄バス (行先番号④)

板付中学校前 (埋蔵文化財センター前) 下車

〒816 福岡市博多区井相田2-1-94 電話 092-571-2921

FAX 092-571-2825